



PLURAL
NOTÍCIAS

www.pluralnoticias.com.br (64) 3431-4638

Ano III ■ Edição 191 ■ 28 de Março de 2022
R\$ 5,00 ■ Circulação em Goiás e Minas Gerais



Comitiva de Araporã na Feira do Agronegócio

Página 2



AMMAI promove ação ambiental

Página 12

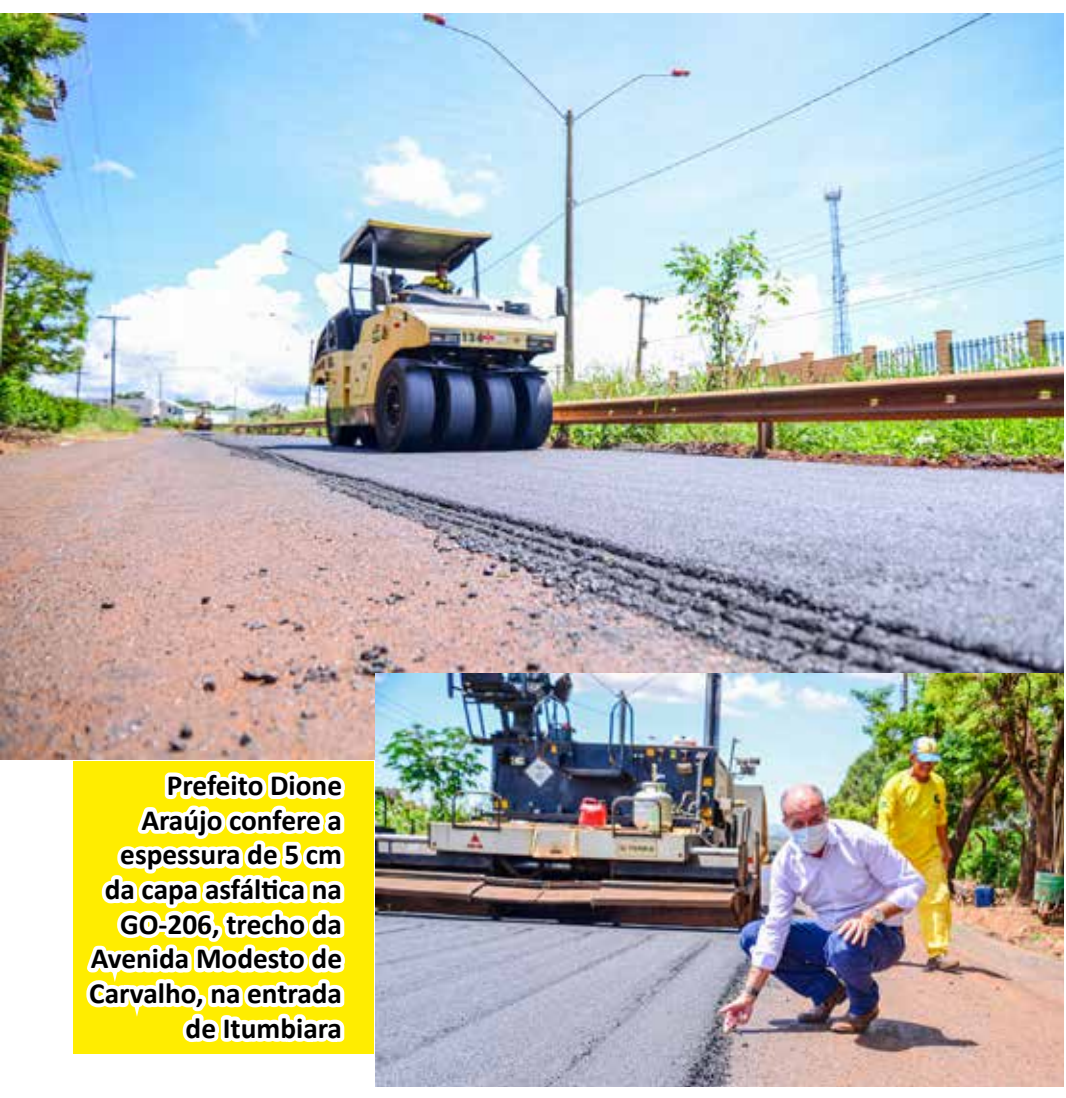

Prefeito Dione Araújo confere a espessura de 5 cm da capa asfáltica na GO-206, trecho da Avenida Modesto de Carvalho, na entrada de Itumbiara

Modesto de Carvalho começa a receber asfalto

Obra será entregue neste semestre pelo governador Ronaldo Caiado, prefeito Dione Araújo e deputado Álvaro Guimarães

Após mais de um ano em obras, com a construção do sistema de drenagem, alargamento da pista e preparação da base, a Avenida Modesto de Carvalho começou a receber na última sexta-feira a camada asfáltica. É uma das últimas etapas para conclusão da obra, que será entregue neste ano pelo governador Ronaldo Caiado. A avenida recebe um investimento de quase R\$ 15 milhões, a maior parte do governo estadual, através da GOINFRA. A Prefeitura entrará com paisagismo, nova iluminação com LED e portal de entrada próximo à BR-452.

A revitalização da avenida é um sonho de mais de 20 anos da população e uma luta do prefeito Dione Araújo e do deputado estadual Álvaro Guimarães, com apoio de Caiado e do presidente da GOINFRA, Pedro Sales. Página 12

Itumbiara desobriga uso de máscara e retira restrições do Covid

Com 86% da população vacinada, Prefeitura revoga decretos de restrições da pandemia e torna opcional uso de máscaras em ambientes abertos e fechados

Página 4

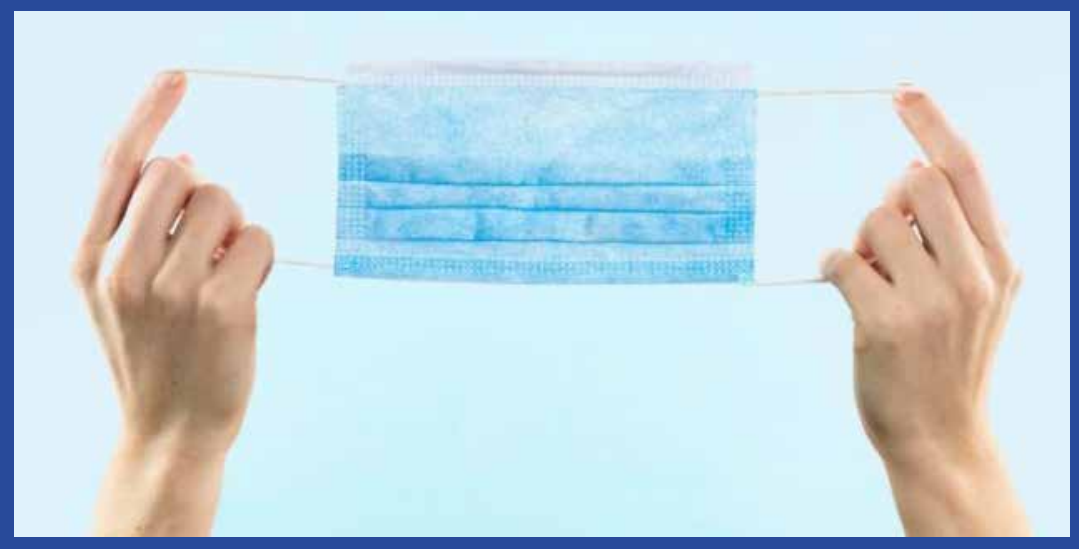

Encontro multipartidário em apoio ao governador

116 prefeitos e centenas de lideranças marcam presença no Encontro do União Brasil em Jaraguá, hipotecando apoio à reeleição do governador Ronaldo Caiado

Página 4

ACISI PRESENTE NO ENCONTRO DA FACIEG

Associações Comerciais do Sul e Sudeste Goiano reúnem em Fórum na cidade de Morrinhos

Página 4



José Ronaldo, Luciano Marques e Lauro Ferrão representando a ACISI no evento

Produtores de Araporã na FEMEC



Comitiva de Araporã no CAMARU, em Uberlândia



Palestras técnicas na abertura do evento

Produtores de Araporã participaram na terça-feira (22) da abertura oficial da 9ª edição da Feira do Agronegócio Mineiro (FEMEC) que aconteceu na cidade de Uberlândia. Consolidada como o principal evento de Minas Gerais para a comercialização de máquinas, equipamentos, implementos e insumos agrícolas, a feira chamou a atenção dos produtores pela inovação tecnológica pensada e desenvolvida para aumentar a eficiência da produção rural. A prefeita Renata Borges liderou o grupo, juntamente com o marido, Gilson Pereira que é produtor rural e liderança do setor agropecuário.

A participação da comitiva araporense na FEMEC foi proporcionada pelo município que, através da Secretaria de Indústria e Comércio, Agricultura, Pecuária e Meio Ambiente, cadastrou os produtores que manifestaram interesse em conhecer o evento. A Prefeitura disponibilizou o transporte para os produtores que



Prefeita de Araporã Renata Borges com o marido, produtor rural Gilson Pereira, em visita a estande de milho na FEMEC: busca de novas tecnologias para ampliar a produção

foram acompanhados pela equipe da SEAGRO. A participação na feira constituiu numa experiência enriquecedora para os produtores que tiveram contato com o que há de mais moderno para o agro-

negócio sustentável, com tecnologia de ponta para o plantio e no melhoramento genético de sementes e animais, bem como a oportunidade para a realização de bons negócios. Essa ação foi mais um

compromisso da Prefeitura de Araporã que não tem medido esforços em apoiar o homem do campo, estimulando a economia, promovendo a inovação e valorizando a atividade produtiva.

Renata agradece mais de R\$ 2 milhões em emendas e recursos do deputado federal Zé Vitor



Prefeita Renata Borges e deputado federal Zé Vitor na entrega da chave da motocicleta à Polícia Militar



Motocicleta vai ajudar no policiamento das ruas de Araporã, contribuindo para uma cidade mais segura e tranquila



Comandante Vanderlan, prefeita Renata Borges, deputado federal Zé Vitor e o presidente da Câmara, Lacieli Faria

Em ato realizado na sede da Prefeitura Municipal de Araporã, na última sexta-feira (25/03), a Polícia Militar recebeu uma motocicleta zero quilômetro para reforço no patrulhamento da cidade. O veículo foi adquirido através de emenda do deputado federal Zé Vitor (PL-MG).

O ato contou com a presença da prefeita Renata Borges (PP), vice-prefeito Cabo Roberto (PL), presidente da Câmara Lacieli Faria (PL), vereadores, secretários municipais, tenente coronel Vanderlan Alves Gomes, o comandante da 247ª Companhia da PM de Tupaciguara, tenente Washinton e o comandante do 2º Pelotão da PM de Araporã, tenente Naves, além dos policiais militares do município.

Em seu discurso, a prefeita Renata Borges disse que o

gabinete do deputado federal Zé Vitor é sua casa em Brasília. Lembrou que o deputado já trouxe mais de R\$ 2 milhões em emendas e recursos para a cidade, citando dinheiro para a saúde, aquisição de ônibus e agora motocicleta. Renata disse que o povo de Araporã saberá retribuir o carinho que Zé Vitor tem com a cidade.

Segundo Renata, a motocicleta vem reforçar o excelente trabalho realizado pela Polícia Militar em Araporã. "Nossa cidade é tranquila, os bandidos têm medo de vir para cá, graças ao trabalho dos nossos policiais".

A prefeita elogiou também o trabalho do vice-prefeito Cabo Roberto e dos vereadores, sob a liderança do presidente da Câmara Lacieli Faria. "São parceiros do governo. O sucesso do nosso governo passa pelo Legislativo, que nos apoia e orienta", disse.

RUBENS OTONI CUMPRE AGENDA EM ITUMBIARA

O deputado federal Rubens Otoni esteve em Itumbiara na última quinta-feira (24-03), onde foi recebido com muito carinho pela população, com demonstrações de apoio e reconhecimento pelo seu trabalho, em toda na cidade.

Otoni se reuniu com a direção e professores do IFG e da UEG, empresários, agricultores, gestores, profissionais liberais, dirigentes sindicais, diretoria municipal de Cultura, representantes dos Movimentos Negro e Popular de Itumbiara, além de conceder

entrevistas para TV Sucesso Record, Rádio Paranaíba e Rádio Módulo FM.

O deputado também visitou os conjuntos habitacionais construídos nos Governos Lula e Dilma e se reuniu com lideranças do PT, para fortalecer e organizar os Comitês Populares de Luta "Lula/Rubens Otoni". "É muito gratificante receber todo esse apoio e reconhecimento, ouvir as demandas da população, discutir novos projetos e poder contribuir cada vez mais com o desenvolvimento de Itumbiara", afirma Otoni.



Deputado federal Rubens Otoni em visita ao IFG



Em reunião com movimentos negro e popular



Reunião com empresários Nizar Karfan e Sadi Vanin e representantes de diversos segmentos

RADAR

jornalpluralnoticias@gmail.com (64) 99966-4020



CACHOEIRA DOURADA

Prefeito Rodrigo Rodrigues (MDB) participa da entrega de cartões do programa "Mães de Goiás" para famílias em situação de vulnerabilidade social, com filhos de até seis anos de idade. O programa garante transferência mensal de R\$ 250,00 para aquisição de gêneros alimentícios. Rodrigo agradeceu ao governador Ronaldo Caiado e primeira-dama Gracinha pelos benefícios sociais.



PANAMÁ

Prefeito Zé Willian (PL) e seu vice Fernandinho Ribeiro (União Brasil) com computadores destinados ao município de Panamá pelo Governo de Goiás, através de indicação do deputado estadual Álvaro Guimarães (União Brasil). São 12 equipamentos que vão formar o laboratório de informática na Escola Municipal Pequeno Príncipe.



GOIATUBA

O Hospital Municipal de Goiatuba está sendo reformado e irá receber 10 leitos de UTI. Os recursos virão de investimento do governo estadual e emenda de R\$ 500 mil do deputado estadual Álvaro Guimarães. O senador Jorge Kajuru também irá ajudar com emenda de R\$ 500 mil. A notícia foi confirmada ao prefeito Zezinho Vieira durante visita do secretário estadual de Saúde, Ismael Alexandrino, ao município de Goiatuba na semana passada.

Encontro do União Brasil reúne lideranças de todo Estado

O Encontro Regional do União Brasil, realizado no último sábado, em Jaraguá, mostrou a força política do governador Ronaldo Caiado (União Brasil). Centenas de lideranças, entre prefeitos, vice-prefeitos, deputados estaduais, deputados federais, vereadores, secretários de Estado, secretários municipais e líderes de partidos participaram do Encontro. O prefeito de Itumbiara, Dione Araújo (União Brasil) participou e foi um dos oradores do evento político.



Prefeito Dione Araújo discursando ao lado de Caiado em Jaraguá

HORA H

No próximo sábado, dia 02 de abril, vence o prazo para filiação partidária de quem pretende concorrer nas eleições de outubro. Vários atores do processo eleitoral em Itumbiara, como Gugu Nader e Professor Alfredo, devem definir seus partidos e projetos. Alfredo é cotado para concorrer a deputado federal e Gugu, a estadual.

SMT

Via lei, foram criadas em Itumbiara a Comissão de Análise de Defesa Prévia (CADEP) e a Junta Administrativa de Recursos de Infrações, que vão funcionar como órgãos julgadores de primeira e segunda instância das multas aplicadas pela SMT.

ASFALTO

A empresa contratada pela Prefeitura para recapear 550 mil m² de asfalto em nove bairros de Itumbiara deve iniciar o serviço nos próximos dias pela Avenida Equador. Investimento de quase R\$ 6 milhões.

LED

Prefeitura de Itumbiara deflagrou processo licitatório para compra de 7.500 lâmpadas de LED para substituir as lâmpadas de vapor de sódio. Investimento de mais de R\$ 11 milhões, via FUNDIP.



SEGUINDO OS PASSOS

Ao ser empossado na presidência da Subseção da OAB de Itumbiara, o advogado Breno Pires Borges reeditou o caminho percorrido por seu pai, o desembargador de justiça Nicomedes Domingos Borges, que foi presidente da Subseção local entre os anos de 2001 a 2006. Depois da Subseção, Nicomedes foi presidente da Saneago e membro da Academia Itumbiarensense de Letras e Artes (AILA), até chegar ao Tribunal de Justiça, em 2013. Ele foi presidente da Metrobus na década de 80 e juiz classista de 1989 a 1995, representando a classe patronal.



Wilton Bessa (presidente da Câmara), deputado Álvaro Guimarães, primeira-dama Nilva Gomes e o prefeito Branquinho

VICENTINÓPOLIS

250 famílias de Vicentinópolis passaram a receber, neste mês, o pagamento de R\$ 250,00 mensal do programa Mães de Goiás. O deputado estadual Álvaro Guimarães anunciou ao prefeito Branquinho a destinação de R\$ 300 mil, através de emenda parlamentar, para aquisição de UTI Móvel.

MENTAL

Presidente do Conselho Municipal de Saúde, Mauro César Borges comunica a realização da 1ª Conferência Municipal de Saúde, cujo tema é: "A política de saúde mental como direito: pela defesa do cuidado em liberdade, rumo a avanços dos serviços de atenção psicossocial no SUS". Será dia 18 de abril, a partir das 7h, no Complexo Administrativo da Saúde, no prédio do SENAC.

DOBRADINHAS

Pré-candidatos a deputado estadual começaram as tratativas para fechar dobradinhas com os federais. Álvaro já tem acertadas dobradinhas com José Nelto (Itumbiara), Daniel Vieira (Bom Jesus) e Magda Mofatto (Panamá). Gugu Nader ainda não definiu seu parceiro de urna.

HUMANIZA

Secretaria Municipal de Saúde vai realizar de 04 a 08 de abril o projeto Humaniza SUS, com implantação da política pública de atendimento humanizado na rede municipal de saúde em Itumbiara. A abertura contará com palestra da Dra. Maria Salete Batista, da Superintendência de Atenção à Saúde da SES-GO.

PLURAL

Seja um assinante Plural.
(64) 3431-4638 / 99666-9992

RÁDIO DIFUSORA, a sensação de Itumbiara!



Com uma programação dinâmica, locutores que interagem e envolvem seus ouvintes, hoje é o veículo de comunicação mais abrangente de Itumbiara, atingindo todo o Sul Goiano e parte do Triângulo Mineiro. A emissora abrange 36 municípios, que recebem o sinal de 30 MIL WATTS DE POTÊNCIA. As maiores empresas de Itumbiara em cada segmento vêm apostando no trabalho que vai conquistando a cada dia mais o coração do itumbiarensense. São 65 anos de tradição de uma emissora que sempre foi a voz do povo.



Difusora
Itumbiara 101.7 FM
Essa rádio é 10.

Entre em contato com Departamento Comercial da Difusora, solicite um orçamento e seja mais um parceiro da Rádio mais ouvida na região.
(64) 3431-7400
WhatsApp comercial
(64) 9 9999-8051

SUA SEGURANÇA NUNCA É DE MAIS!

NOS CONTRATE!

ALERTA SERVIÇOS
SISTEMAS DE SEGURANÇA

(64) 3431-7777
Av. Afonso Pena - N°26
@alertaservicos

Itumbiara libera uso de máscaras e revoga restrições contra Covid

A Prefeitura de Itumbiara publicou nesta sexta-feira, dia 25 de março, o Decreto nº 253/2022, que libera o uso de máscaras em ambientes fechados no município. Na semana passada, outro decreto já havia liberado o uso de máscaras em ambientes abertos.

O novo decreto atende a recomendação nº 004/2022, da Secretaria Estadual de Saúde, considerando que em Itumbiara o índice de cobertura vacinal é de 86,59%, para população de 12 anos acima. O novo decreto revogou os decretos 697, 865, 937, 1.112 e 1.212 do ano de 2021 e 47 do ano de 2022, retirando as restrições impostas durante a pandemia.

A Prefeitura informa que o uso de máscara continua recomendado para pessoas sintomáticas, que apresentam sintomas ou que tenham contato com pessoas que tiveram sintomas de gripe e Covid.

Também é recomendado o uso para os profissionais de saúde, não-vacinados ou com imunização incompleta, imunossuprimidos, pessoas com mais de 60 anos, gestantes e locais fechados com aglomeração frequente, como ponto de ônibus, filas de atendimentos em órgãos públicos e privados e serviços de saúde. Álcool em gel e outras medidas sanitárias continuam recomendadas, porém, não há obrigatoriedade na legislação infralegal.



DECRETO N. 253/2022

Dispõe sobre a desobrigação de uso de máscara de proteção facial para circulação em espaços fechados e dá outras providências.

O PREFEITO MUNICIPAL DE ITUMBIARA, ESTADO DE GOIÁS, no exercício de suas atribuições funcionais, assim conferidas pela Constituição Federal e pela Lei Orgânica do Município de Itumbiara;

CONSIDERANDO, a Nota de Recomendação n. 4/2022 – SES/SUVISA-03084, a qual dispõe sobre recomendação para o uso de máscara de proteção respiratória em ambientes abertos e/ou fechados em Goiás.

DECRETA:

Art. 1º Fica desobrigado, em todo território do Município, o uso de máscara de proteção facial para circulação em espaços fechados.

Art. 2º Fica recomendado o uso de máscara, independente da cobertura vacinal, seguindo na integralidade as normativas previstas pela Sociedade Brasileira de Infectologia - SBI que orienta fortemente que as máscaras sejam utilizadas nas seguintes situações:

I. Indivíduos sintomáticos ou pessoas que estejam potencialmente em contato com transmissores: o uso de máscaras continua sendo fundamental nas categorias abaixo.

a. Pessoas com sintomas de resfriado comum, ou síndrome gripal;

b. Pessoas que se expõem ao contato com indivíduos sintomáticos, como profissionais de saúde, trabalhadores de serviço de atendimento ao público, familiares de pacientes sintomáticos e situações correlatas;

II. Populações mais vulneráveis a evoluírem com COVID-19 grave: os indivíduos abaixo listados devem manter o uso de máscaras em ambientes que contenham aglomeração de pessoas, em especial locais fechados e de longa permanência.

a. Não-vacinados contra a COVID-19, ou que receberam imunização incompleta (menos de três doses, quando indicada a dose de reforço);



ESTADO DE GOIÁS
MUNICÍPIO DE ITUMBIARA

b. Imunossuprimidos: imunodeficiência primária grave, quimioterapia para câncer, transplantados de órgão sólido ou de células tronco hematopoiéticas em uso de drogas imunossupressoras, pessoas vivendo com HIV com contagem de CD4 menor que 200, uso de corticoides em doses maiores que 20 mg/dia de prednisona (ou equivalente) por um período acima de 14 dias, uso de drogas modificadoras da resposta imune (imunomoduladores ou imunobiológicos), doenças autoimunes em atividade e pacientes em hemodíalise.

c. Pessoas com idade maior que 60 anos (principalmente maiores que 70 anos), em especial com presença de doenças crônicas, como hipertensão arterial e diabetes mellitus não controladas, obesidade, câncer, doença renal crônica, cirrose hepática, doenças pulmonares crônicas (DPOC, Enfisema, Asma entre outras), tabagismo, doenças cardiovasculares prévias e doenças hematológicas, entre outras.

d. Gestantes com ou sem comorbidades.

III. Locais com maior risco de transmissão do SARS-CoV-2: os locais abaixo listados são lugares onde há maior chance de contato de pessoas com menor distanciamento físico e, portanto, recomenda-se a manutenção do uso de máscaras por todas as pessoas.

a. Locais fechados com aglomeração frequente: transporte público (ônibus e correlatos). Em locais onde houver grandes aglomerações, principalmente em determinados horários de pico como agências bancárias, repartições públicas, lotéricas e instituições de ensino entre outros.

b. Locais abertos quando houver aglomeração: pontos de ônibus, filas de atendimento de serviços públicos ou privados, ruas que funcionam como corredores comerciais e outros lugares com características semelhantes.

c. Serviços de Saúde: unidades básicas de saúde, clínicas ou hospitais públicos ou privados.

Art. 3º Ficam revogados os Decretos n. 697/2021, 865/2021, 937/2021, 1.112/2021, 1.212/2021 e 47/2022.

Art. 4º Este Decreto entra em vigor na data de sua publicação.

GABINETE DO PREFEITO DO MUNICÍPIO DE ITUMBIARA, Estado de Goiás, aos 25 dias do mês de março de 2022.

DIONE JOSÉ DE ARAÚJO
Prefeito de Itumbiara

JOSÉ MÁRIO DE OLIVEIRA JÚNIOR
Procurador-Geral do Município

Facieg promove Fórum das Associações do Sul e Sudeste

A Federação das Associações Comerciais, Industriais, Empresariais e Agropecuárias do Estado de Goiás (Facieg) realizou, no dia 26 de março, na sede da Associação Comercial de Morrinhos (ACIM), o 1º Fórum das Associações Comerciais do Sul-Sudeste. O objetivo do encontro foi promover a integração e a troca de experiências entre os presidentes e representantes das entidades dessa região do Estado e fomentar atuação conjunta para a retomada econômica e crescimento de Goiás, em 2022. Participaram do evento as Associações Comerciais (ACIs) dos municípios de Caldas Novas, Catalão, Goiatuba, Ipameri, Itaberaí, Itumbiara, Morrinhos, Orizona, Piracanjuba, Pontalina e Porteira.

Na programação, a Facieg apresentou as opções de serviços oferecidos aos empresários filiados, por meio de projetos em parceria com as ACIs, como o plano de serviço de telefo-

nia móvel da Rede Celular. Durante o Fórum também serão realizadas palestras sobre E-Social e Compras Governamentais e haverá um espaço para apresentação do Sebrae Goiás, parceiro do evento.

Para o presidente da Facieg, Sebastião Vieira Sobrinho (Seba), depois do resultado positivo alcançado no 1º Fórum das Associações Comerciais do Centro-Norte goiano, o objetivo é realizar esse evento em todas as regiões do Estado para alinhar estratégias visando o crescimento econômico da classe empresarial. O foco também é unir as associações comerciais em prol da formação de uma agenda única de desenvolvimento regional. "Ainda esse ano, em maio e agosto, vamos realizar dois novos Fóruns Regionais, no Distrito Federal e na Região Sudoeste, buscando sempre a união de forças para uma nova etapa da retomada econômica em Goiás", reforçou o presidente.

Sobre a Facieg
A Federação das Associa-



José Ronaldo, Luciano Marques e Lauro Ferrão representando a ACISI no encontro regional em Morrinhos

ções Comerciais, Industriais, Empresariais e Agropecuárias do Estado de Goiás (Facieg) foi fundada em 24 de outubro de 1963. É uma organização multissetorial formada por entidades empresariais que agregam, por adesão voluntária, empresas de diferentes segmentos da economia. A Facieg representa e expressa a opinião independente de empresários do comércio, indústria, agropecuária, serviços, finanças e profissionais li-

berais, de micros, pequenas, médias e grandes empresas. A entidade é filiada à Confederação das Associações Comerciais e Empresariais do Brasil (CACB).

Por meio da atuação pela defesa dos interesses do empresariado junto aos poderes constituídos e trabalhando como membro do Fórum Empresarial do Estado de Goiás, a Facieg desenvolve inúmeras ações político-empresariais.

Prefeitos do PSDB anunciam apoio à reeleição de Ronaldo Caiado

Os prefeitos de Palmeiras de Goiás, Vando Vitor, e de Itapaci, Mário José Salles, ambos do PSDB, anunciaram apoio ao governador Ronaldo Caiado (União Brasil), que busca a reeleição em Goiás. As declarações de apoio foram oficializadas no último sábado (26/3), durante encontro do União Brasil em Jaraguá.

Durante discurso, Vando Vitor destacou que tem "coisas em comum" com Caiado, como o fato de ambos priorizarem, conforme destacou, "o trabalho em prol do povo". O prefeito de Palmeiras, que chegou ao local acompanhado do ex-deputado José Vitti, também definiu Caiado como um "gestor republicano".

"Eu sou do PSDB, mas a minha vinda aqui é pelo povo de Palmeiras. É por aquilo que o senhor prega e pelas coisas que o senhor está fazendo", disse Vando Vitor.

ENCONTRO REGIONAL

Em Jaraguá, representantes de 200 municípios marcaram presença, entre eles 116 prefeitos. Os presidentes do MDB, PRTB, Avante, Cidadania, PSC, PP, Solidariedade e PV declararam apoio à reeleição do governador. Também estavam presentes



Governador Ronaldo Caiado durante encontro multipartidário em Jaraguá

representantes de outras legendas, como o PSD, PSDB, Podemos e PDT, entre outros.

Foi o primeiro encontro oficial do União Brasil e o presidente do MDB e pré-candidato a vice-governador, Daniel Vilela, relembrou que a costura para a aliança com o governador foi iniciada no primeiro semestre de 2020 pelas duas maiores referências do partido, os ex-governadores Iris Rezende e Maguito Vilela, pai dele. Sendo dado

sequência por ele, porque vê no governador um exemplo de líder e gestor. "Por isso pessoas que divergiram em outras eleições agora estão juntas, de forma espontânea. Sabem que o momento é de consolidação de novas e boas práticas políticas", destacou.

Além dos políticos, Caiado esteve acompanhado da esposa, a primeira-dama Gracinha Caiado e da filha Anna Vitória Caiado. "Encerrarei meu primeiro mandato

de cabeça erguida. Não vou me mudar de Goiás. Vou continuar caminhando pelas ruas de cada cidade do Estado, não vou colocar culpa em outro governador para dizer que não arrumei emprego aqui", provocou adversários. "O que estamos fazendo em três anos, dois meses e 25 dias, eles não fizeram em 20 anos. É uma diferença enorme, uma gestão responsável e transparente. E ainda temos muito a fazer", completou.

JJ IMPLEMENTOS
Peças Agrícolas

TODA LINHA DE PEÇAS PARA
TRATORES, PULVERIZADORES
E PLANTADEIRAS

(64) 3404-7200

Av. Modesto de Carvalho, 3340

**COMBATA
O MOSQUITO
TODO DIA**

**COLOQUE NA SUA
ROTINA**

BURITI ALEGRE
COMBATE
O MOSQUITO
TODO DIA.

PRESTAR ATENÇÃO AOS SINTOMAS



DOR DE CABEÇA OU
ATRÁS DOS OLHOS



DORES NAS ARTICULAÇÕES
E DORES ABDOMINAIS



FEBRE



MANCHAS VERMELHAS
NA PELE

**TAMBÉM DEVE FAZER PARTE DA
NOSSA ROTINA**

SE VOCÊ ESTÁ COM SUSPEITA DE DENGUE, ZIKA OU CHIKUNGUNYA,
PROCURE UMA UNIDADE DE SAÚDE.



**COLOQUE NA SUA
ROTINA**

COLOQUE AREIA NOS VASOS DE PLANTA



**COLOQUE NA SUA
ROTINA**

TAMPE A CAIXA D'ÁGUA



**COLOQUE NA SUA
ROTINA**

DEIXE GARRAFAS E BALDES
VIRADOS PRA BAIXO

Lugar de gente feliz
**Buriti
Alegre**



SECRETARIA MUNICIPAL DE
SAÚDE
BURITI ALEGRE



CARAMURU ALIMENTOS S.A. E CONTROLADAS

CNPJ nº 00.080.671/0001-00
DEMONSTRAÇÕES FINANCEIRAS
MENSAGEM DA ADMINISTRAÇÃO

O ano de 2021 foi um ano muito positivo, com diversas conquistas em termos operacionais e financeiros. Nosso resultado anual foi recorde em Receita (R\$ 7,8 bilhões +25,1%), EBITDA ajustado (R\$ 577,0 milhões +40,5%) e Lucro Líquido (R\$ 353,8 milhões +59,5% ao ano), efeito dos diversos esforços empreendidos em anos anteriores, como diversificação de produtos e melhores preços dos derivados de soja no mercado internacional. Avançamos também na conclusão de diversos projetos que contribuíram significativamente para a melhoria da nossa alavancagem operacional e margens financeiras. Iniciamos em 2021 um programa de reestruturação do nosso endividamento. Realizamos duas operações de CRA no mercado local, totalizando aproximadamente R\$ 550 milhões em captação de novos recursos (o segundo, um CRA Verde com certificação SPO) e uma captação no mercado externo de US\$ 40 milhões. Com isso, avançamos na estruturação da dívida com melhores taxas e prazos, bem como na diversificação mais adequada do perfil de dívida entre operações bancárias e mercado de capitais. Apesar dos avanços dos casos de Covid no Brasil e no mundo, as operações da Caramuru seguiram sem interrupções, com extremo rigor na adequação das operações, além do reforço dos protocolos e medidas internas para garantir a segurança dos nossos colaboradores, nosso principal ativo. Nossos planos de expansão e crescimento

seguem cheios de energia, visando, principalmente, à ampliação de nossa infraestrutura logística, agregação de valor e aumento de nosso portfólio. Concretizamos alguns investimentos importantes: concluímos, na nossa unidade industrial de Sorriso-MT, a planta de etanol de soja e a nova planta de lecitina. Fizemos melhorias na planta de biodiesel em São Simão e iniciamos o investimento no envase de Contínuaremos otimizando nossos processos, diversificando o nosso portfólio de produtos, atingindo novos mercados e clientes, glicerina refinada na unidade de Ipameri-GO. Na área logística, concluímos, a construção do Terminal de São Simão, em parceria com a Rumo Logística, e a Fase 1 de expansão do Terminal XXXIX de Santos, com a construção do Berço 38, sendo de uso exclusivo do terminal, dentre outros investimentos. Em agosto de 2021, em meio público no B3, arrematamos a área MCP02 no Porto de Santana-AP, para o período mínimo de 25 anos, podendo chegar a 70 anos, consolidando de vez nossa presença no Arco Norte. Ainda em 2021, a Caramuru iniciou a construção da planta de SPC na unidade de Itumbiara-GO, prevista para entrar em operação em abril de 2023. Um investimento que será mais um diferencial competitivo para nós, pois além de ampliar nossa atuação nesse nicho de mercado de diferenciação em commodities, propiciará também a abertura de novos mercados, com a produção de SPC GMO (geneticamente

modificado). Ao longo de 2021, recebemos dois grandes reconhecimentos: ranking Estadão Empresas Mais 2021, que premiou a Caramuru Alimentos como a segunda melhor empresa brasileira no segmento de Alimentos e Bebidas. Na classificação das 100 Maiores Empresas do Agro, da revista Forbes, a Caramuru se posiciona como a 30ª maior empresa do agronegócio no Brasil. Dois importantes reconhecimentos para a Caramuru, reforçando o compromisso da empresa de investir na cadeia do agronegócio, com base no desenvolvimento sustentável e com geração de valor para a sociedade. As perspectivas para 2022, para o agronegócio brasileiro, são positivas, apesar do impacto da seca no Sul do país que afetou as lavouras de soja e milho. As projeções de condições climáticas são bastante favoráveis para o Centro-Oeste, área onde atuamos, considerada a maior região produtora de soja do país. As estimativas de uma produção de soja menor em áreas do Sul do país, também uma importante região produtora, está mantendo os preços da soja em patamares históricos elevados. Os primeiros meses de 2022, também se mostraram bastante promissores para processadores de soja, com um crush margin elevado. Apesar da redução da mistura do biodiesel para B10, os preços continuam firmes e devem se manter assim no decorrer do ano. Continuaremos otimizando nossos processos, diversificando nosso portfólio de produtos, atingindo

novos mercados e clientes, além de dar continuidade em nossos programas de eficiência fabril e de redução de custos e despesas. Além disso, seguimos com nossos investimentos em logística em curso, que permitem novas possibilidades para redução de custos logísticos e capturas de melhores margens. Ainda em 2022, avançamos nas questões relacionadas ao ESG, como: migração do nosso relatório de sustentabilidade para o modelo de reporte do GRI (Global Reporting Initiative) e conclusão do nosso inventário GEE (Gases do Efeito Estufa), dois importantes passos na direção da transparência na prestação de contas aos nossos stakeholders. Na governança, avançamos com o nosso Programa Sustentável, com sua acreditação, por agência externa conceituada. Na área social, continuamos firmes apoiando programas voltados às ações sociais de entidades parceiras (Junior Achievement e Programa Aprendendo com Você). Finalizando, a administração tem plena convicção de que a Caramuru, bem como o agronegócio brasileiro continuarão no caminho do crescimento de forma sustentável, certos de que em 2022 alcançaremos resultados positivos, pautados em nossa estratégia de expansão, bem como na diversificação de produtos de maior valor agregado.

Balancos patrimoniais em 31 de dezembro de 2021 e de 2020 (Valores expressos em milhares de reais - R\$)
Table with columns: Nota explicativa, Controladora, Consolidado, 2021, 2020. Rows include Ativo Circulante, Ativo não Circulante, Total do Ativo, etc.

Passivo e Patrimônio Líquido Circulante e não Circulante
Table with columns: Nota explicativa, Controladora, Consolidado, 2021, 2020. Rows include Passivo Circulante, Passivo não Circulante, Patrimônio Líquido, etc.

Demonstrações do resultado para os exercícios findos em 31 de dezembro de 2021 e de 2020
Table with columns: Nota explicativa, Controladora, Consolidado, 2021, 2020. Rows include Receita Operacional Líquida, Resultado Operacional, Resultado do Exercício, etc.

Demonstrações dos fluxos de caixa para os exercícios findos em 31 de dezembro de 2021 e de 2020
Table with columns: Nota explicativa, Controladora, Consolidado, 2021, 2020. Rows include Fluxo de Caixa das Atividades Operacionais, Fluxo de Caixa das Atividades de Investimento, Fluxo de Caixa das Atividades de Financiamento, etc.

Demonstrações das mutações do patrimônio líquido para os exercícios findos em 31 de dezembro de 2021 e de 2020
Table with columns: Nota explicativa, Controladora, Consolidado, 2021, 2020. Rows include Saldos em 31/12/2019, Saldos em 31/12/2020, etc.

Demonstrações do valor adicionado para os exercícios findos em 31 de dezembro de 2021 e de 2020
Table with columns: Nota explicativa, Controladora, Consolidado, 2021, 2020. Rows include Receitas, Valor Adicionado Distribuído, etc.

Demonstrações do valor adicionado para os exercícios findos em 31 de dezembro de 2021 e de 2020
Table with columns: Nota explicativa, Controladora, Consolidado, 2021, 2020. Rows include Receitas, Valor Adicionado Distribuído, etc.

Demonstrações do valor adicionado para os exercícios findos em 31 de dezembro de 2021 e de 2020
Table with columns: Nota explicativa, Controladora, Consolidado, 2021, 2020. Rows include Receitas, Valor Adicionado Distribuído, etc.

1. Informações Gerais - Atividade preponderante - A Caramuru Alimentos S.A. ("Companhia" ou "controladora"), sediada na Via Expressa Júlio Borges de Souza, nº 4240, cidade de Itumbiara-GO, constituída na forma de Companhia anônima de capital fechado, e principal empresa operacional do Grupo Caramuru tendo como objeto social: (i) a participação em outras Companhias; (ii) o esmagamento de soja, milho, girassol e canola para extração de óleo bruto, biodiesel refinado e outros derivados; (iii) a industrialização de milho "in natura" e derivados de milho (farinha, fubá, canjica, óleo, "pellets", etc.); (iv) a exportação de soja e milho em grãos e seus derivados; (v) a comercialização de produtos importados, tais como milho de pipoca e azeite de oliva, entre outros; (vi) a prestação de serviços de operação portuária, transporte e armazenagem de grãos e operação de transporte multimodal; e (vii) produção, comercialização e transmissão de energia por conta própria ou de terceiros. Participação em outras Companhias Em 31/12/2021 e de 2020, a Companhia controlava integralmente ou em conjunto e/ou participa em outras Companhias, cujos contextos operacionais são resumidos a seguir: Controlada - Intergrain Company Ltd. - 100% (desde fevereiro de 2002); sediada na cidade de Nassau, nas Bahamas, tem como objetivo principal a importação e exportação de soja, milho em grão e seus derivados. Controlada em conjunto - Terminal XXXIX de Santos S.A. - 50% (desde julho de 2002); sediada na cidade de Santos, Estado de São Paulo, tem como objeto social a exploração e operação de instalações portuárias em geral, atuando exclusivamente na exploração comercial de um terminal na área onde se localiza o Armazém XXXIX do Porto de Santos, para a movimentação de produtos agrícolas a granel e de outras mercadorias afins. Terminal São Simão S.A. ("TSS") (desde agosto de 2020 - 49%); sediada na cidade de São Simão, Estado de Goiás, tem como objeto social a exploração de prestação de serviços de transbordo de cargas em vagões e/ou caminhões, movimentação, limpeza e conferência de vagões, atuando exclusivamente na exploração comercial de um terminal próximo à área onde se localiza a unidade da filial da Caramuru Alimentos S.A. de São Simão-GO, para a movimentação de produtos agrícolas a granel e de outras mercadorias afins. O referido terminal entrou em operação no primeiro semestre de 2021. Participação em outras empresas - Cebraleg - Companhia de Armazéns Cerrado do Brasil - 23,72% (desde outubro de 1993); sediada em Vitória, Estado do Espírito Santo, tem por objeto social a operação de silo graneleiro no Porto de Tubarão, localizado no Estado do Espírito Santo. Os percentuais de participação nas Companhias estão divulgados na nota explicativa nº 9. Incentivos fiscais - As operações da Companhia estão distribuídas em estabelecimentos situados em cidades localizadas nos estados de Goiás, São Paulo, Paraná e Mato Grosso. Como parte representativa das operações da Companhia está localizada no Estado de Goiás, esta é beneficiária de incentivos fiscais promovidos pelo Estado, que possuem as seguintes características: Programa de Incentivos Fiscais à Industrialização no Estado de Goiás - FOMENTAR: por meio desse incentivo fiscal (Lei Estadual nº 11.180, de 19 de abril de 1990), a Companhia financia, mensalmente, o equivalente a 70% do imposto sobre Circulação de Mercadorias e Serviços - ICMS devido ("montante financiado"), para pagamento em parcelas equivalentes à quantidade de meses em aberto dos impostos apurados, após a carência de 20 anos, contados a partir da data de apuração do ICMS devido, sem atualização monetária, com juros de 2,4% ao ano, pagos mensalmente a partir do mês subsequente ao da obtenção do financiamento. Como parte do programa, a Companhia efetua um depósito em garantia através de DARE - Documento de Arrecadação Estadual para a SEFAZ - Secretaria de Estado da Fazenda do Estado de Goiás (vinculação legal), denominado Bolsa Garantia, correspondente a 10% do montante financiado, em favor da Secretaria da Fazenda do Estado de Goiás, não atualizado monetariamente. O montante depositado na Bolsa Garantia somente pode ser utilizado para liquidação do saldo devedor do financiamento, na data do vencimento do montante financiado, ou em até 89% para liquidação antecipada do financiamento. O saldo a pagar refere-se ao valor esperado a ser liquidado na data-base das demonstrações financeiras, conforme nota explicativa nº 11. O prazo de utilização do incentivo fiscal do programa FOMENTAR foi prorrogado para até 31/12/2032, conforme previsto na Lei Estadual nº 20.367/18. Crédito Especial para Investimento (CEI): por meio desse incentivo fiscal (Lei Estadual nº 14.307, de 12/11/2002, do Estado de Goiás), a Companhia deposita, mensalmente, em conta específica em nome da Caramuru Alimentos S.A., exclusivamente para receber esses depósitos, o equivalente a 70% do montante de ICMS efetivamente pago, ou seja, líquido do incentivo do programa FOMENTAR mencionado anteriormente e, portanto, correspondente a 21% do montante apurado de ICMS no mês. Este montante pode ser resgatado pela Companhia em até cinco anos ("período de fruição") a partir da data de início da vigência do Termo de Acordo de Regime Especial - TARE, mediante a comprovação de investimentos realizados no Estado. O CEI obtido pela Companhia tem até 80 meses de fruição, a partir do mês de maio de 2021 e, conforme TARE nº 072/13-GSF, sem a incidência de juros. Em 31/12/2021 e de 2020, os saldos de depósito CEI ainda não utilizados e o montante utilizado (consequentemente, a pagar ao Estado) encontram-se registrados, respectivamente, nas rubricas "Outras contas a receber" e "Empréstimos e financiamentos". A Companhia ainda tem a opção de liquidar antecipadamente, a seu juízo e a qualquer tempo, o CEI com um desconto de aproximadamente 80%. O saldo a pagar refere-se ao valor esperado a ser liquidado na data-base das demonstrações financeiras. PRODUIZ: Programa de Desenvolvimento Industrial de Goiás: incentivo fiscal criado pela Lei Estadual nº 13.591, de 18/01/2000, regulamentada pelo Decreto nº 5.265, de 31/07/2000. A Companhia obteve a aprovação do seu projeto de implantação no programa PRODUIZ para sua unidade industrial de produção de biodiesel, localizada em Ipameri, Estado de Goiás, conforme Resolução nº 1.509/09-CE/PRODUIZ, de 8/12/2009, da Comissão Executiva do Conselho Deliberativo do Programa PRODUIZ. O incentivo fiscal consiste no financiamento mensal do equivalente a 73% do ICMS devido (saldo devedor apurado). O prazo de fruição do benefício, iniciado no mês de outubro de 2010 que se encerraria em 2020, foi prorrogado para até 31/12/2032, conforme previsto na Lei Estadual nº 20.367/18. Sobre o saldo financiado incidem juros de 0,2% ao mês, sem atualização monetária. O pagamento do saldo devedor é efetuado

anual e parceladamente, conforme dispuser decisão da Comissão Executiva do Conselho Deliberativo do Programa de Desenvolvimento Industrial de Goiás, a partir do final do segundo ano de fruição do benefício e sempre englobando os débitos dos 12 meses anteriores à data do início do pagamento. Conforme disposto no Decreto nº 5.265/2000, o referido saldo devedor poderá ser reduzido em até 100%, conforme os fatores de descontos nas condições especificadas. Como parte do programa, a Companhia efetua um depósito de 10% sobre o montante financiado a título de quitação antecipada através de DARE - Documento de Arrecadação Estadual para a SEFAZ - Secretaria de Estado da Fazenda do Estado de Goiás, que também tem como finalidade a prestação de garantia. O saldo a pagar refere-se ao valor esperado a ser liquidado na data-base das demonstrações financeiras. Crédito Outorgado de ICMS: a Companhia possui o benefício fiscal denominado "Crédito Outorgado de ICMS", conforme disposto na Lei nº 14.543, de 30/09/2003 e Lei nº 19.930 de 28/12/2017 e no Decreto nº 8.517/2015, e por meio do TARE nº 1.178/2010. O referido benefício garantiu o benefício de ICMS correspondente às operações de industrialização de soja e seus derivados, calculado em até 6% sobre o valor da soja em grãos adquirida e esmagada no Estado de Goiás e a partir de 29/12/2017, o equivalente a 5% sobre o valor dos produtos agrícolas adquiridos e esmagados no Estado de Goiás. O benefício recebido é registrado no resultado, na rubrica "Impostos sobre vendas", na receita operacional líquida, como contrapartida do ICMS a recuperar no ativo circulante. Esse benefício enquadra-se entre aqueles cujo prazo de fruição é indeterminado. Programa de Desenvolvimento Comercial e Industrial de Mato Grosso - PRODECI: incentivo fiscal criado pela Lei Estadual nº 7.958, de 25/06/2003, regulamentada pelo Decreto nº 1.432, de 29/06/2003. A Companhia obteve a aprovação no Programa de Desenvolvimento Comercial e Industrial - PRODECI conforme comunicado nº 76/2011 - PRODECI de 30/11/2011, aprovado pelo CEDEM - Conselho Estadual de Desenvolvimento Empresarial. O incentivo fiscal consiste em redução na base de cálculo nas operações internas e crédito outorgado nas operações interestaduais para os produtos de fabricação da Companhia e incluídos no programa, diferimento do ICMS para aquisição de matérias-primas e ativo imobilizado necessário à concessão do módulo industrial mesmo que importados, desde que não haja similar produzidos no Estado. O prazo de fruição do benefício iniciou-se em 1º/12/2011 sendo concedido para os próximos 10 anos e através da Lei Complementar Estadual nº 631/19, os benefícios foram consolidados passando a vigorar a partir de 1º/01/2020 até a vigência final em 31/12/2032, conforme estabelecido na Lei Complementar nº 160/17 e no Convênio ICMS 190/17. Em contrapartida, a Companhia se compromete ao pagamento em média de 17% do benefício gerado para os fundos estaduais sendo: FUNDECI (em 2018 e 2019, 4%, e 2020, 6%), FUNDECI (em 2018, 2019 e 2020, 1%), FUNDESTEC (em 2018 e 2019, 2% e extinto em 2020) e FEEF (em 2018, 2019 e 2020, 10%) sobre o total de ICMS exonerado de acordo com o respectivo produto. Covid-19: em 31/01/2020, a Organização Mundial da Saúde (OMS) anunciou o coronavírus (Covid-19) como uma emergência de saúde global e em 11/03/2020, o surto foi declarado pela OMS como pandemia, uma vez que o vírus se disseminou em todos os continentes. Durante o ano de 2020 e 2021, o cenário global foi marcado pelos desdobramentos da pandemia causada pela Covid-19 e a Companhia está monitorando os possíveis riscos inerentes a esta pandemia que possam vir a afetar suas operações. Até a emissão deste relatório, ressaltamos que: a) As operações de origem, industrial e comercial estão ocorrendo normalmente, onde não foram observados impactos. b) Hidrovias e ferrovias se encontram em pleno funcionamento. c) Todos os portos em pleno funcionamento. d) Embarques mercado interno para todos os seguimentos normal (consumo animal/industrial e humano). e) A Companhia possui um comitê de contingências que faz duas reuniões semanais para avaliações do negócio, saúde e segurança dos colaboradores, bem como atualização do plano de contingência formalizado, e quando necessário, realiza reuniões extraordinárias. Medidas emergenciais - Exceto pela postergação parcial dos impostos previstos na MP nº 932 de 30/03/2020, até o presente momento não foram utilizados outros incentivos do Governo Federal relacionados a Covid-19, tais como redução de jornada de trabalho. Medidas emergenciais - ("Standstill"): A Companhia aderiu às medidas emergenciais adotadas pelas instituições: Banco da Amazônia S.A. - BASA, referente ao Fundo Constitucional de Financiamento do Norte (FNO), para suspensão temporária por dez meses dos pagamentos das parcelas de financiamentos adimplentes, período de maio de 2020 a abril de 2021; e do Banco Nacional de Desenvolvimento Econômico e Social - BNDES, referente à Cédula de Crédito Bancário (CCB), para suspensão temporária por seis meses dos pagamentos das parcelas de financiamentos, período de maio a outubro de 2020, sem a alteração da taxa de juros. Riscos de liquidez e de mercado - A Companhia mantém um monitoramento do risco de liquidez por meio da gestão de seus recursos de caixa e aplicações financeiras. Em 31/12/2021, não existem renegociações relevantes sobre os recebíveis e a inadimplência encontra-se com percentuais semelhantes ao exercício de 2020. A Companhia não possuía em 31/12/2021, (possuía o montante de R\$980.144 em 31/12/2020) em linhas de crédito bancárias obtidas, mas não utilizadas, que estavam disponíveis para futuras atividades operacionais ou para satisfazer compromissos de capital. Não existia restrição para o uso de tais linhas de crédito. A Companhia não promoveu nenhuma prorrogação de pagamentos aos fornecedores e vem cumprindo integralmente seus compromissos financeiros, legais e tributários nos referidos anos. Alguns empréstimos possuem cláusulas de "covenants" financeiros, os quais são mensurados anualmente, bem como a Administração está em constante monitoramento das mesmas, bem como as cláusulas não financeiras, as quais foram cumpridas em 2021 e 2020. A exposição em moeda estrangeira está integralmente protegida por instrumentos financeiros derivativos, conforme nota explicativa nº 21. O cenário de negócios no ano de 2021 comparado ao ano anterior (2020) indicou um aumento de 25,09%, no faturamento líquido, principalmente observado conjuntamente nos segmentos de commodities diferenciadas, commodities e biocommodities. Acompanhamento das estimativas contábeis subsequentemente à data da emissão desse relatório - A Companhia considerou em suas revisões de estimativas potenciais aumentos nas provisões de perdas com recebíveis e perdas com estoques que pudessem se tornar obsoletos e não identificou a necessidade de reforço de provisões existentes em 31/12/2021 e 2020. Os preços dos contratos com clientes foram mantidos e não houve negociações que

podiam indicar margens negativas, assim, não se previstas perdas futuras nos próximos meses por contratos onerosos. Risco de perdas de redução ao valor recuperável - A Companhia analisou, se existia algum indicativo de desvalorização dos seus ativos tangíveis e intangíveis e não foi identificado indicativos de necessidade de constituição de provisão para perdas dos ativos de longo prazo. Recuperabilidade do imposto de renda e contribuição social diferidos - Em relação à realização de créditos de impostos diferidos, a Companhia não espera nenhum impacto, considerando suas expectativas de geração de lucros tributáveis futuros e revisadas em decorrência da pandemia, conforme demonstrado na nota explicativa nº 8b. 2. Principais Práticas Contábeis - 2.1. Base de elaboração e declaração de conformidade - As demonstrações financeiras individuais e consolidadas foram preparadas de acordo com as práticas contábeis adotadas no Brasil (BRGAAP) e de acordo com as normas internacionais de relatório financeiro (IFRS), emitidas pelo "International Accounting Standards Board - IASB". As práticas contábeis adotadas no Brasil compreendem aquelas incluídas na legislação societária brasileira e os pronunciamentos, as orientações e as interpretações técnicas emitidos pelo Comitê de Pronunciamentos Contábeis - CPC e aprovados pelo Conselho Federal de Contabilidade - CFC e pela Comissão de Valores Mobiliários - CVM. A apresentação da Demonstração do Valor Adicionado (DVA), individual e consolidada, é requerida pela legislação societária brasileira e pelas práticas contábeis adotadas no Brasil aplicáveis a companhias abertas. As IFRS não requerem a apresentação dessa demonstração. Como consequência, pelas IFRS, essa demonstração está apresentada como informação suplementar, sem prejuízo do conjunto das demonstrações financeiras. A Administração declara que todas as informações relevantes próprias das demonstrações financeiras individuais e consolidadas, estão sendo evidenciadas e correspondem às utilizadas pela Administração na sua gestão. 2.2. Base de mensuração - As demonstrações financeiras foram preparadas com base no custo histórico, com exceção dos seguintes itens materiais reconhecidos nos balanços patrimoniais: • Instrumentos financeiros derivativos mensurados pelo valor justo. • Ativo imobilizado reavaliado ao valor justo em períodos anteriores. • Estoques de commodities avaliados a valor justo. • A Administração definiu os segmentos operacionais com base na tomada de suas decisões estratégicas sobre os negócios, vide nota explicativa nº 17. 2.3. Bases de consolidação e investimentos em controladas - As demonstrações financeiras consolidadas incluem as informações da Companhia e de sua controlada, sendo destacada a participação dos acionistas não controladores no patrimônio líquido e o resultado do exercício, quando aplicável. O controle é obtido quando a Companhia tem o poder de controlar as políticas financeiras e operacionais de uma entidade para auferir benefícios de suas atividades. Todas as transações, saldos, receitas e despesas entre as empresas consolidadas são eliminados integralmente nas demonstrações financeiras consolidadas. Nas demonstrações financeiras individuais da Companhia, as informações financeiras das controladas e do empreendimento controlado em conjunto são reconhecidas pelo método de equivalência patrimonial. Quando necessário, as demonstrações financeiras das controladas e do empreendimento controlado em conjunto são ajustadas para adequar suas práticas contábeis àquelas estabelecidas pela Companhia. Os investimentos da Companhia em entidades controladas pelo método de equivalência patrimonial compreendem sua participação em coligadas e empreendimentos controlados em conjunto ("joint venture"). As coligadas são as entidades nas quais a Companhia, direta ou indiretamente, possui influência significativa, mas não controle ou controle conjunto, sobre as políticas financeiras e operacionais. Tais investimentos são reconhecidos inicialmente pelo custo, o qual inclui os gastos com a transação. Após o reconhecimento inicial, as demonstrações financeiras incluem a participação da Companhia no lucro ou prejuízo líquido do exercício e outros resultados abrangentes da investida até a data em que a influência significativa ou controle conjunto deixe de existir. Nas demonstrações financeiras individuais da controladora, investimentos em controladas também são contabilizados com o uso deste método. 2.4. Moeda funcional e moeda de apresentação - Estas demonstrações financeiras estão apresentadas em Reais, que é a moeda funcional da Companhia. Todos os saldos foram arredondados para o milhar mais próximo, exceto quando indicado de outra forma. 2.5. Conversão de saldos em moeda estrangeira - As demonstrações financeiras são apresentadas em real (R\$), que é a moeda funcional e de apresentação da Companhia, e as conversões são efetuadas de acordo com os critérios a seguir descritos: a) Transações e saldos - As transações de itens não monetários em moeda estrangeira são convertidas para a moeda funcional usando a taxa de câmbio vigente na data da transação ou pela taxa histórica e os itens monetários pela taxa fixa. Os ganhos e perdas resultantes da diferença entre a conversão dos saldos ativos e passivos em moeda estrangeira no encerramento das demonstrações finan-

ceiras são reconhecidos diretamente no resultado do exercício, em resultado financeiro. b) Demonstrações financeiras da controlada Intergrain Company Ltd. - As demonstrações financeiras da controlada Intergrain Company Ltd., sediada nas Bahamas, foram preparadas, ou ajustadas, de acordo com as práticas contábeis adotadas pela controladora, na moeda funcional da controlada que é o Real. 2.6. Estoques - Substancialmente formados por matérias-primas, produtos acabados e produtos auxiliares e avaliados ao custo médio de aquisição ou produção, o qual não excede o valor de mercado, exceto os estoques de "commodities" que estão demonstrados pelo seu valor justo menos as despesas estimadas para realizar a venda. A Companhia valoriza seus estoques por absorção, utilizando a média móvel ponderada. Os adiantamentos a fornecedores são registrados ao custo e acrescidos, quando aplicável, dos encargos acordados contratualmente. Para ajustar o valor realizável dos estoques, são constituídas provisões para perdas com estoques de baixa rotatividade ou obsoletos e, quando aplicável, quando o custo contábil está superior ao valor realizável. 2.7. Imobilizado e Intangível - Imobilizado - Avaliado ao custo de aquisição, formação ou construção, acrescido dos encargos financeiros correspondentes aos empréstimos para construção de ativo qualificável e reavaliações registradas em 1997, 2002 e 2006, e reduzido ao valor de recuperação dos ativos, quando necessário. São registrados como parte dos custos das imobilizações em andamento e, no caso de ativos qualificáveis, os custos de empréstimos. A depreciação desses ativos inicia-se quando estes estão prontos para o uso pretendido na mesma base dos outros ativos imobilizados. Os terrenos não sofrem depreciação. Adicionalmente, com base na opção exercida pela Companhia na adoção inicial dos CPC 27, descrita na nota explicativa nº 10, foram avaliados a valor justo os custos das classes de imobilização de terrenos e edificações, com base na adoção do custo atribuído aos ativos destas classes. A depreciação é reconhecida com

Continuação... base na vida útil estimada de cada ativo pelo método linear...

esses ativos têm sofrido redução em seus valores de recuperação (valor em real)...

esses ativos têm sofrido redução em seus valores de recuperação (valor em real)...

nessas participações do investidor não relacionado nessa coligada ou joint venture...

nessas participações do investidor não relacionado nessa coligada ou joint venture...

nessas participações do investidor não relacionado nessa coligada ou joint venture...

Table with 4 columns: Item, 31/12/2021, 31/12/2020, 31/12/2021, 31/12/2020

Em 31/12/2021, o saldo de contas a receber, R\$206.648 (R\$155.127 em 31/12/2020)...

Table with 4 columns: Item, 31/12/2021, 31/12/2020, 31/12/2021, 31/12/2020

Em 31/12/2021, a Companhia não possui contas a receber dadas em garantia...

Table with 4 columns: Item, 31/12/2021, 31/12/2020, 31/12/2021, 31/12/2020

Em 31/12/2021, o saldo de adiantamento a fornecedores está distribuído conforme segue:

Table with 4 columns: Item, 31/12/2021, 31/12/2020, 31/12/2021, 31/12/2020

(a) Plurais aplicações financeiras realizadas em moeda local (R\$), referem-se...

Continuação: em 31/12/2021 (R\$91.378 em 31/12/2020), aos créditos básicos provenientes das compras de insumos com alíquota de 9,25% conforme previsto no art. 3º da Lei nº 10.637 de 30/12/2002 e art. 3º da Lei nº 10.833 de 29/12/2003; ii) R\$271.519 em 31/12/2021 (R\$211.748 em 31/12/2020), aos créditos presumidos estabelecido pelo art. 31 da Lei nº 12.865 de 9/10/2013, sobre as vendas de óleo de soja, farelo de soja, lecitina e biodiesel; iii) créditos básicos vinculados às operações do mercado interno não tributado, Lei nº 11.033 de 2004, R\$14.145 em 31/12/2021 (R\$14.145 em 31/12/2020); iv) créditos presumidos de PIS e COFINS vinculados às operações de farelo de soja, Lei nº 12.350 de 2010, R\$6.108 em 31/12/2021 (R\$6.108 em 31/12/2020); v) créditos referente retenção órgãos públicos, Lei nº 9.430 de 1996, R\$2.496 em 31/12/2021 (R\$2.496 em 31/12/2020); vi) créditos presunção referente às vendas de óleo de soja, farelo de soja, lecitina e biodiesel Lei nº 12.865 de 2013 ainda não realizados pedidos de ressarcimento R\$45.908 em 31/12/2021 (R\$43.930 em 31/12/2020) e demais créditos de PIS e COFINS R\$13.221 em 31/12/2021 (R\$13.139 em 31/12/2020). (a.1) Crédito tributário decorrente da exclusão do ICMS da base do PIS/COFINS. Em 14/05/2019, a Companhia teve sua ação relacionada ao ICMS na base de cálculo do PIS e COFINS transitada em julgado. Esta ação transitada em julgado não determinou se a base de cálculo seria o ICMS destacado nas notas fiscais a ser excludo ou o ICMS efetivamente recolhido em dinheiro. Como consequência, até o exercício findo em 31/12/2020 a Companhia reconheceu contabilmente o montante de R\$19.010 de PIS e COFINS sobre a metodologia do ICMS efetivamente pago, embasada na avaliação dos seus assessores jurídicos. Em maio de 2021, o Supremo Tribunal Federal (STF) julgou os Embargos de Declaração nos autos do Recurso Extraordinário nº 574.706, manifestando-se que o valor do ICMS que deveria ser excludo da base de cálculo do PIS e da COFINS é aquele destacado nas notas fiscais. Desta forma, no exercício de 2021 a Companhia reconheceu o montante de R\$48.547 referente a diferença remanescente entre o crédito de PIS e COFINS calculado sobre o valor do ICMS destacado e o crédito de PIS e COFINS calculado sobre o valor do ICMS efetivamente pago, totalizando o montante reconhecido de R\$ 67.557 em 31/12/2021. A Companhia, em sua ação individual, optou pelo procedimento de liquidação de sentença, fato que resultará em perícias documentais e contraditório para obtenção de ressarcimento dos créditos. Adicionalmente, a Companhia possui créditos relacionados a pauta fiscal os quais são classificados como risco possível de ganho pelos assessores jurídicos da Companhia, devido principalmente a ausência de jurisprudência, e desta forma foram determinados como ativo contingente tendo em vista ser possível que as autoridades fiscais adotem posições restritivas no que se refere a metodologia de cálculo do crédito de PIS e COFINS. O montante total dos créditos não reconhecidos em 31/12/2021, incluindo suas respectivas atualizações monetárias, é de aproximadamente R\$180.260 (R\$ 208.070 em 31/12/2020) sendo reconhecido quando a incontroversa for praticamente certa. A Administração da Companhia é de opinião de que a totalidade desses créditos tributários de PIS e COFINS serão: (i) Parcialmente utilizados para compensar os impostos a pagar referente a PIS e COFINS - não cumulatividade e/ou tributos federais, gerados pelas vendas realizadas e a realizar até o fim do próximo exercício, tendo, portanto, classificado parte desses ativos no circulante. Estes créditos tributários de PIS e COFINS podem ser ressarcidos em conformidade com procedimento específico estabelecido pela Secretaria da Receita Federal do Brasil de acordo com a Lei nº 12.865 de 2013, a partir de 10/10/2013. Em 31/12/2021, a Companhia possuía 197 pedidos de ressarcimento com o valor de R\$368.638 (R\$324.578 em 31/12/2020). Durante o ano de 2021, a Companhia compôs administrativamente o montante de R\$122.918 (R\$63.102 em 2020), via PER/DICOMP, referente a impostos e contribuições devidas. Em 2021 e 2020, a Companhia não recebeu depósito à vista. (ii) Com a entrada em vigor da Lei nº 13.670 de 2019, regulamentada pela IN nº 1.810 de 2019, os créditos tributários (PIS/COFINS) gerados a partir de agosto de 2019 estão sendo compensados com débitos previdenciários (Furrral e folha de pagamento) gerados mensalmente. Com isso os novos saldos de créditos de PIS/COFINS objeto de pedidos de ressarcimento serão utilizados também para compensações de débitos previdenciários e/ou outros administrados pela RFB. (b) O saldo refere-se aos créditos de PIS e COFINS - alargamento da base de cálculo proveniente de processos judiciais transitados em julgado em 26/08/2009. O saldo está sujeito à atualização monetária com base na taxa de juros Selic. A Companhia estuda alternativas para realizar esses créditos por meio de reembolso em moeda corrente e pagamento por meio de compensação com impostos a pagar de mesma natureza. Em 2021, a Companhia avaliou e efetuou provisão para possível perda por não recebimento no montante de R\$10.201 e consequentemente suspendeu a sua atualização monetária. (c) O saldo refere-se a crédito de PIS Semestralizado proveniente de processo judicial transitado em julgado em 12/03/2012. O saldo está sujeito à atualização monetária com base na taxa de juros Selic. A Companhia está pleiteando o recebimento destes créditos em moeda corrente. Em 2021, a Companhia avaliou e efetuou provisão para possível perda por não recebimento no montante de R\$16.651 e consequentemente suspendeu a sua atualização monetária. (d) O saldo refere-se substancialmente a antecipações de imposto de renda e contribuição social sobre o lucro tributável apurado em anos anteriores e no decorrer do período e imposto de renda sobre aplicações financeiras. A expectativa da Administração da Companhia é de que esse montante será compensado com o imposto de renda e a contribuição social a serem apurados durante os próximos exercícios e/ou com outros impostos e contribuições federais. Ademais, houve compensações no montante de R\$5.863 em 2021 e R\$12.827 em 2020. Os saldos de impostos a recuperar são compostos de acordo com os seguintes anos de origem:

2010	IRPJ e CSLL antecipado e IRRF aplicações financeiras		ICMS	Outros	Total
	PIS/COFINS	FINS			
2010	555	-	91	-	646
2011	5.026	-	-	-	5.026
2012	10.599	21.326	-	-	31.925
2013	40.986	308	-	-	41.294
2014	36.548	18.283	-	-	54.831
2015	43.626	2.280	469	573	46.948
2016	37.441	21.488	1.134	60.379	120.432
2017	29.174	214	826	1.899	31.892
2018	31.788	4	1.119	684	33.595
2019	37.531	1.269	3.432	2.968	44.240
2020	20.788	128	2.287	1.881	25.084
2021	228.552	60	4.631	11.262	244.505
Total	512.330	65.360	13.180	20.595	611.465

2010	IRPJ e CSLL antecipado e IRRF aplicações financeiras		ICMS	Outros	Total
	PIS/COFINS	FINS			
2010	555	-	91	-	646
2011	5.026	-	-	-	5.026
2012	10.599	20.865	-	-	31.464
2013	40.986	301	292	-	41.579
2014	36.548	17.841	221	-	54.610
2015	43.626	2.226	1.471	489	47.813
2016	37.441	22.021	2.848	1.077	63.387
2017	29.174	207	2.230	1.588	33.199
2018	31.788	814	1.594	1.761	35.957
2019	37.531	2.778	6.291	1.783	48.383
2020	127.896	122	5.629	3.971	137.618
2021	228.552	67.175	20.576	10.763	527.066
Total	428.582	67.175	20.576	10.763	527.066

Com base nos pedidos de recuperação e nas projeções de resultados futuros, a Companhia estima realizar os créditos de impostos a recuperar conforme a seguir:

2022	IRPJ e CSLL antecipado e IRRF aplicações financeiras		ICMS	Outros	Total
	PIS/COFINS	FINS			
2022	124.808	-	9	-	124.808
2023	148.278	-	16.122	-	164.400
2024	16.866	20.865	-	-	37.731
2025	96.373	301	292	-	97.066
2026 em diante	126.205	17.841	221	-	144.267
Total	512.330	67.175	20.576	10.763	527.066

B. Imposto de Renda e Contribuição Social - a) Conciliação dos montantes
A seguir, um resumo dos balanços patrimoniais e demonstração do resultado em 31/12/2021 e 2020, da controlada e controlada em conjunto.

Controlada(a):	31/12/2021		31/12/2020		Participação no capital social	Participação no patrimônio líquido	Lucro (prejuízo) líquido do exercício
	31/12/2021	31/12/2020	31/12/2021	31/12/2020			
Intergrain Company Ltd. (b)	10.595.180	10.595.180	59.126	55.060	100%	100%	86.768 (70.201) 162.154 (341.077)
Terminal XXXIX de Santos S.A. (a)	28.000.000	14.200.000	28.000	14.200	50%	50%	62.552 51.889 10.862 10.162
Terminal São Simão S.A. (b)	78.000.000	78.000.000	78.000	73.176	49%	49%	78.394 78.034 483

(a) Valor referente a US\$10.595 mil. (b) O início das atividades operacionais ocorreu parcialmente em março e conclusivamente em maio/2021. O resultado do exercício da Intergrain contempla o valor negativo de R\$5.185 referente a variações cambiais no investimento no exterior apuradas pela controlada (R\$70.823 positivo em 31/12/2020), conforme demonstrado abaixo:

31/12/2021	31/12/2020	
	31/12/2021	31/12/2020
Ativo	1.325.729	481.015
Passivo	(902.776)	(773.071)
Não circulante		
Ativo	3.662	84.237
Passivo	(279.847)	(221.855)
Patrimônio líquido	86.768	(70.201)
Montantes no resultado		
Vendas líquidas	2.742.441	2.740.524
Custo das vendas	(1.612.641)	(1.557.256)
Lucro bruto	1.129.800	1.183.268
Despesas operacionais, líquidas	(14.643)	(23.748)
Subtotal	1.115.157	1.159.520
Variações cambiais - Investimento no exterior	(5.185)	70.823
Resultado do exercício	1.110.072	1.230.343

A Companhia efetua consolidação das demonstrações financeiras da controlada Intergrain Company Ltd. (100% de participação) e realiza cálculo de equivalência patrimonial da controlada em conjunto Terminal XXXIX de Santos S.A. (50% de participação) e Terminal São Simão S.A. (49% de participação), conforme requerido pelo pronunciamento contábil CPC 19 (R2).

Resultado antes do imposto de renda e da contribuição social	Controladora		Consolidado	
	2021	2020	2021	2020
Resultado antes do imposto de renda e da contribuição social	389.879	219.409	389.879	219.409
Calculo do imposto de renda e da contribuição social pela alíquota combinada vigente - 34%	(125.759)	(74.509)	(125.759)	(74.509)
Ajustes para refletir a alíquota efetiva:				
Resultado de equivalência patrimonial - controlada no exterior	55.132	(115.968)	-	-
Resultado de equivalência patrimonial - controladas em conjunto	1.927	1.728	1.927	1.728
Variação cambial de investimento no exterior (2)	(1.763)	24.080	(1.765)	24.080
Juros sobre capital próprio	15.300	4.080	15.300	4.080
Constituição/(Reversão) IR/CS diferidos sobre resultado (prejuízo) - controlada no exterior	(55.132)	115.968	-	-
Benefícios fiscais - FOMENTAR, CEI e PRODUIZIR (Líquido)	40.578	11.220	40.578	11.220
Benefícios fiscais - PRODEIC-MT, Crédito Outorgado ICMS-GO e ICMS redução e isenção base de cálculo	99.439	83.806	99.439	83.806
Imposto de renda e contribuição social diferidos, provisionados (1)	(54.400)	(53.744)	(54.400)	(53.744)
Outras diferenças permanentes, líquidas	8.066	5.664	8.068	5.863
Resultado de imposto de renda e contribuição social	(16.012)	2.434	(16.012)	2.434
Composição da receita (despesa) de imposto de renda e contribuição social:				
Imposto de renda e contribuição social - correntes	(18.859)	(32.377)	(18.859)	(32.377)
Imposto de renda e contribuição social - diferidos	2.847	34.811	2.847	34.811

(1) A Companhia provisionou parte do montante reconhecido do ativo fiscal de imposto de renda e contribuição social diferidos tendo em vista a expectativa de realização futura desses créditos. (2) O efeito do resultado de equivalência patrimonial na Controladora contempla o valor negativo de R\$1.763 (positivo de R\$24.080 em 31/12/2020) referente à variação cambial de investida Intergrain no exterior para fins fiscais, conforme valores apresentados nas demonstrações consolidadas. b) Composição de imposto de renda e contribuição social diferidos ativos e passivos - A Companhia, aprovada pela Administração, reconheceu imposto de renda e contribuição social diferidos sobre prejuízos fiscais, base negativa de contribuição social e diferenças temporariamente tributáveis e dedutíveis, os quais não possuem prazo prescricional até o limite de realização com base nas projeções de resultados tributáveis futuros. O valor contábil do imposto de renda diferido ativo é revisado periodicamente pela Companhia e está demonstrado a seguir:

Créditos fiscais	Controladora e Consolidado	
	31/12/2021	31/12/2020
Imposto de renda e contribuição social diferidos sobre: Prejuízo fiscal e base negativa de contribuição social (a)	119.006	113.654
Sobre provisão contábil controlada no exterior - Intergrain (b)	60.834	115.968
Provisão para créditos de liquidação duvidosa e para perdas de adiantamentos a produtores	3.051	22.257
Provisão para riscos trabalhistas, cíveis e tributários	2.679	518
Provisão para perda de créditos contingentes	9.427	7.300
Provisão para benefício pós-emprego	2.061	1.842
Provisão para possível não realização impostos	5.621	3.214
Provisão para ajuste de estoque a valor de mercado	1.252	1.433
Ajuste de contratos garantia preços ao produtor e contratos de vendas	33.991	2.319
Variação líquida não realizada de "forward" e "swap"	2.150	2.150
Provisão para ajuste de contratos futuros - CBOT	27.335	111.711
Provisão para ajuste de obrigações com fornecedor-MP	14.287	16.371
Provisão para possível não realização crédito	4.429	-
Outras provisões	9.041	17.679
Imposto de renda e contribuição social diferidos, provisionado (a)	(54.400)	-
Imposto de renda e contribuição social diferidos - Ativos	240.744	414.268
Créditos fiscais	-	-
Imposto de renda e contribuição social diferidos sobre: Ajuste a valor presente - FOMENTAR, PRODUIZIR, CEI e Bolsa Garantia	(20.933)	(28.588)
Provisão para ajuste de estoque a valor de mercado	(23.247)	(37.132)
Variação líquida não realizada de "forward" e "swap"	(9.592)	-
Ajuste de contratos garantia preços ao produtor	(2.432)	(144.616)
Ganhos/perdas atuariais de planos de benefício pós-emprego	(265)	(39)
Reserva de reavaliação	(19.146)	(20.536)
Ajuste de avaliação patrimonial - ativo imobilizado	(28.657)	(30.323)
Imposto de renda e contribuição social diferidos - Passivos	(94.680)	(270.826)
Total de imposto de renda e contribuição social diferidos - Ativo ou (passivo) líquido	146.064	143.442

(a) Ademais, em 31/12/2021, a Companhia possuía R\$350.058 em prejuízos fiscais e base negativa da contribuição social (R\$334.316 em 31/12/2020), cujos ativos fiscais se encontram reconhecidos nas demonstrações financeiras. Em 31/12/2021, o montante de R\$160.000 deste saldo não estava reconhecido nas demonstrações financeiras findas nesta data, referente a uma provisão de R\$54.400. (b) Com o resultado de lucro contábil em 31/12/2021, da empresa controlada no exterior, Intergrain Company Ltd., no montante de R\$162.154, foi efetuado a reversão de créditos tributários no montante de R\$55.132 (R\$341.077 de prejuízo contábil em 31/12/2020) constituindo créditos tributários no montante de R\$115.968, com o saldo remanescente em 31/12/2021 de prejuízo contábil no montante de R\$178.923, e créditos tributários de R\$60.834, o qual deve ser compensado nos anos seguintes, com lucros contábeis próprios no exterior. A Companhia, aprovada pela Administração, reconheceu imposto de renda e contribuição social diferidos sobre prejuízos fiscais, base negativa de contribuição social e diferenças temporariamente tributáveis e dedutíveis, os quais não possuem prazo prescricional até o limite de realização com base nas projeções de resultados tributáveis futuros. O valor contábil do imposto de renda diferido ativo é revisado periodicamente pela Companhia. As perspectivas futuras dos negócios da Companhia e as projeções de resultados constituem-se em previsões suportadas pelas expectativas da Administração, portanto, são dependentes de variáveis nos mercados nacional e internacional, estando sujeitas a mudanças. Com base nessas projeções de resultados tributáveis futuros, a Companhia estima realizar os créditos de imposto de renda e contribuição social diferidos, conforme a seguir:

2021	Controladora e Consolidado	
	2021	2020
2021	6.098	33.916
2022	41.959	18.151
2023	18.151	18.151
2024	18.151	18.151
2025	18.151	18.151
2026	18.151	18.151
2027	18.151	18.151
2028	18.151	18.151
2029	24.822	24.822
2030	25.473	25.473
2031 em diante	28.256	28.256
Total	240.744	414.268

A abertura, por ano, do crédito de imposto de renda e contribuição social diferidos a ser realizado, foi determinada pela Administração da Companhia utilizando-se de projeções de resultados para os próximos exercícios e avaliando-se, de maneira uniforme, a efetiva capacidade de realização desses créditos, com base nas estimativas dessas lucros tributáveis futuros. As perspectivas futuras dos negócios da Companhia e as projeções de resultados constituem-se em previsões suportadas pelas expectativas da Administração, portanto, são dependentes de variáveis nos mercados nacional e internacional, estando sujeitas a mudanças. 9. Investimentos

Investimentos em controlada Intergrain Company Ltd.	Participação total - %	
	31/12/2021	31/12/2020
Investimentos em controlada Intergrain Company Ltd.	100,00	100,00
Investimentos em controlada em conjunto Terminal XXXIX de Santos S.A. Terminal São Simão S.A.	50,00	49,00
Total	150,00	149,00

Móveis e utensílios 7.59 6.509 6.155
Veículos 13.62 8.916 8.421
Equipamentos de informática 21.79 4.536 3.859
Benefícios 4.91 17.321 17.385
Outros 25.72 21.719 18.590
Imobilizado em andamento - 45.335 64.419
Total 913.205 901.444

b) Composição do ativo intangível	Controladora e Consolidado	
	31/12/2021	31/12/2020
Softwares	20,28	4,429
	4,429	5,822
	4,429	5,822

Custo	Móveis e utensílios		Veículos		Equipamentos de informática		Benefícios		Outros		Direito de uso	Total
	31/12/2021	31/12/2020	31/12/2021	31/12/2020	31/12/2021	31/12/2020	31/12/2021	31/12/2020	31/12/2021	31/12/2020		
Saldo em 31/12/2020	57.099	369.020	677.353	130.741	11.809	16.054	16.697	13.692	29.488	42.904	64.420	1.429.077
Adições	-	108	3.522	802	1.018	588	867	84	57	1.369	73.531	81.946
Baixas	(2.440)	(5.184)	(6.080)	(288)	(384)	(1.908)	(760)	(39)	(356)	(8.169)	(25.385)	(89)
Transferências	533	6.926	50.324	(17.378)	172	2.987	1.693	356	2.110	4.155	(86.444)	(23.674)
Saldo em 31/12/2021	55.192	370.870	725.119	148.633	12.415	17.623	18.407	14.132	31.617	48.092	45.338	1.487.438

Durante o exercício findo em 31/12/2021, a Companhia investiu R\$83.033 (R\$147.987 durante o exercício de 2020) em ativos fixos, objetivando a ampliação da capacidade de armazenagem, modernização e ampliação do processo produtivo, ganhos de escala e otimização de seus processos administrativos. Os principais investimentos realizados nos exercícios findos

Continuando... monial com os fluxos de caixa decorrentes das atividades de financiamento. Controladora e Consolidado 31/12/2021, 31/12/2020, 31/12/2021, 31/12/2020.

12. Fornecedores e Passivos de Arrendamento - a) Fornecedores. Controladora e Consolidado 31/12/2021, 31/12/2020, 31/12/2021, 31/12/2020.

Arrendamento de parte do parque industrial da unidade de Sorriso-MT, com vencimento final previsto para abril de 2026 (com pagamento mensal).

Trabalhista/civil e outros. Anual 2021, 2022, 2023, 2024 em diante.

Ano 2021, 2022, 2023, 2024 em diante. Análise de risco provável de perda e que, portanto, tiveram seus valores incluídos na provisão mencionada.

Análise de risco provável de perda e que, portanto, tiveram seus valores incluídos na provisão mencionada. Recolha de resíduos e coleta de lixo.

SEMENTEADORA. Consolidado 2021, 2020, 2021, 2020. RECEITA LÍQUIDA, Custos dos produtos vendidos, Custos dos produtos vendidos (ajustes).

R\$38.859 referente ao saldo remanescente gerado no período de 2018 e o saldo parcial gerado no período de 2019, no montante de R\$79.653, perfazendo o total de R\$201.617. E o saldo remanescente até 2019, que não foi destinado no montante de R\$107.339, devido à insuficiência de lucros acumulados no exercício findo em 31/12/2020...

A Companhia efetuou, durante o exercício findo em 31/12/2021, o registro de juros sobre capital próprio no valor bruto de R\$45.000 (R\$12.000 em 2020) e valores líquidos do imposto de renda retido na fonte no montante de R\$33.250 (R\$12.000 em 2020)...

Recolha de resíduos e coleta de lixo. Controladora e Consolidado 2021, 2020, 2021, 2020.

Atividade de fiscalização e controle de qualidade. Controladora e Consolidado 2021, 2020, 2021, 2020.

SEMENTEADORA. Consolidado 2021, 2020, 2021, 2020. RECEITA LÍQUIDA, Custos dos produtos vendidos, Custos dos produtos vendidos (ajustes).

Atividade de fiscalização e controle de qualidade. Controladora e Consolidado 2021, 2020, 2021, 2020.

Atividade de fiscalização e controle de qualidade. Controladora e Consolidado 2021, 2020, 2021, 2020.

SEMENTEADORA. Consolidado 2021, 2020, 2021, 2020. RECEITA LÍQUIDA, Custos dos produtos vendidos, Custos dos produtos vendidos (ajustes).

Atividade de fiscalização e controle de qualidade. Controladora e Consolidado 2021, 2020, 2021, 2020.

SEMENTEADORA. Consolidado 2021, 2020, 2021, 2020. RECEITA LÍQUIDA, Custos dos produtos vendidos, Custos dos produtos vendidos (ajustes).

18. Outros Resultados Financeiros. Controladora e Consolidado 2021, 2020, 2021, 2020.

Despesas financeiras: Variação cambial passiva - adiantamento de contrato de câmbio/pré-pagamento (*).

Despesas financeiras: Variação cambial passiva - contratos futuros (*).

Despesas financeiras: Variação cambial passiva - clientes no exterior/câmbio pronto (*).

Despesas financeiras: Variação cambial passiva - outros.

Despesas financeiras: Variação cambial passiva - clientes no exterior/câmbio travado (*).

Despesas financeiras: Variação cambial passiva - outros.

Despesas financeiras: Variação cambial passiva - clientes no exterior/câmbio travado (*).

Despesas financeiras: Variação cambial passiva - outros.

Despesas financeiras: Variação cambial passiva - clientes no exterior/câmbio travado (*).

Continuadora Controladora Consolidado
Instrumentos financeiros 31/12/2021 31/12/2020 31/12/2021 31/12/2020
Passivos financeiros ao valor justo

preços internacionais de seus produtos ou materiais poderão sofrer alterações. Para minimizar esse risco, a Companhia realiza as seguintes operações: c.1) Contratos futuros - Bolsa de Chicago - A Companhia utiliza os contratos futuros de compra e venda e contratos de opções do mercado de derivativos da Bolsa de Chicago - "Chicago Board of Trade - CBOT", como mecanismo de "hedge" para se proteger contra possíveis oscilações de preços do complexo de soja e seus derivados.

Indicadores Cenário Cenário I Cenário II Cenário III
Cotação do dólar 5,5805 6,9756 4,1854 6,3708 7,9903

Financiamentos com taxa de juros flutuantes sem "hedge" 40.159 (457) 457 (914) 914
Seguem as principais premissas da análise: • Empréstimos concedidos com taxa de juros flutuantes, sem "hedge" - Empréstimos captados com taxa de juros flutuantes, sem "hedge" - Aplicações financeiras com taxa de juros flutuantes, sem "hedge" e.1) Risco de variação cambial - A análise é feita considerando os movimentos das respectivas taxas câmbio e qual seria o impacto da variação na taxa de câmbio no resultado ou no patrimônio líquido em diferentes cenários.

Controladora 31/12/2021 Valor contábil Valor justo
Depósito caução e ajuste de contratos futuros a receber 1.017.437 1.017.437

c.2) Contratos a termo - prêmio Paraguai - O prêmio de exportação da soja brasileira no Porto de Paranaguá representa um mecanismo para relacionar as cotações da CBOT ao mercado local e é um valor somado a esta cotação para se obter o preço a ser recebido pelo exportador. A cotação desse prêmio é feita por corretoras do mercado físico e pode ser positiva (ágio) ou negativa (deságio) sobre as cotações do produto na CBOT.

Indicadores Cenário Cenário I Cenário II Cenário III
Cotação do dólar 5,1967 6,4959 3,9975 7,7951 2,5984

Indicadores atual (+25%) (-25%) (+50%) (-50%)
Cotação soja 7.431,13 9.288,91 5.573,35 11.146,89 3.715,59
Posição comprada 380.511 95.128 (95.128) 190.256 (190.256)

Instrumentos financeiros Depósito caução e ajuste de contratos futuros a receber 1.017.437 1.017.437

Instrumentos financeiros Derivativos em moeda estrangeira (US\$449.986) 2.399.088 (678.212) 678.212 (1.356.424) 1.356.424

Indicadores atual (+25%) (-25%) (+50%) (-50%)
Cotação do dólar 5,1967 6,4959 3,9975 7,7951 2,5984

Indicadores atual (+25%) (-25%) (+50%) (-50%)
Cotação soja 8.470,04 10.587,55 6.352,53 12.705,06 4.235,02

Instrumentos financeiros Depósito caução e ajuste de contratos futuros a receber 971.004 971.004

Instrumentos financeiros Derivativos em moeda estrangeira (US\$449.986) 2.338.445 (584.811) 584.811 (1.169.222) 1.169.222

Indicadores atual (+25%) (-25%) (+50%) (-50%)
Cotação do dólar 5,1967 6,4959 3,9975 7,7951 2,5984

Indicadores atual (+25%) (-25%) (+50%) (-50%)
Cotação soja 8.470,04 10.587,55 6.352,53 12.705,06 4.235,02

Instrumentos financeiros Depósito caução e ajuste de contratos futuros a receber 971.004 971.004

Instrumentos financeiros Derivativos em moeda estrangeira (US\$449.986) 2.338.445 (584.811) 584.811 (1.169.222) 1.169.222

Indicadores atual (+25%) (-25%) (+50%) (-50%)
Cotação do dólar 5,1967 6,4959 3,9975 7,7951 2,5984

Indicadores atual (+25%) (-25%) (+50%) (-50%)
Cotação soja 8.470,04 10.587,55 6.352,53 12.705,06 4.235,02

Instrumentos financeiros Depósito caução e ajuste de contratos futuros a receber 971.004 971.004

Instrumentos financeiros Derivativos em moeda estrangeira (US\$449.986) 2.338.445 (584.811) 584.811 (1.169.222) 1.169.222

Indicadores atual (+25%) (-25%) (+50%) (-50%)
Cotação do dólar 5,1967 6,4959 3,9975 7,7951 2,5984

Indicadores atual (+25%) (-25%) (+50%) (-50%)
Cotação soja 8.470,04 10.587,55 6.352,53 12.705,06 4.235,02

Instrumentos financeiros Depósito caução e ajuste de contratos futuros a receber 971.004 971.004

Instrumentos financeiros Derivativos em moeda estrangeira (US\$449.986) 2.338.445 (584.811) 584.811 (1.169.222) 1.169.222

Indicadores atual (+25%) (-25%) (+50%) (-50%)
Cotação do dólar 5,1967 6,4959 3,9975 7,7951 2,5984

Indicadores atual (+25%) (-25%) (+50%) (-50%)
Cotação soja 8.470,04 10.587,55 6.352,53 12.705,06 4.235,02

Instrumentos financeiros Depósito caução e ajuste de contratos futuros a receber 971.004 971.004

Instrumentos financeiros Derivativos em moeda estrangeira (US\$449.986) 2.338.445 (584.811) 584.811 (1.169.222) 1.169.222

Indicadores atual (+25%) (-25%) (+50%) (-50%)
Cotação do dólar 5,1967 6,4959 3,9975 7,7951 2,5984

Indicadores atual (+25%) (-25%) (+50%) (-50%)
Cotação soja 8.470,04 10.587,55 6.352,53 12.705,06 4.235,02

Continuação... 24. Participação dos Funcionários - Em 31/12/2021, a Companhia constituiu obrigações relacionadas à participação dos funcionários nos resultados no valor bruto de R\$37.117 (R\$27.733 em 31/12/2020). 25. Cobertura de Seguros - Em 31/12/2021, todos os ativos e as responsabilidades de valores relevantes e de alto risco estavam cobertos por seguros. A cobertura de seguros, por natureza, em relação aos valores máximos indenizáveis denominados em reais, é como segue:

Table with columns: Classificação Patrimonial, Risco assegurado, Valor limite envolvido, Vencimento final. Lists various insurance risks like 'Frota de veículos', 'Prédios, máquinas e equipamentos', etc.

26. Plano de Previdência Privada e Benefício Pós-emprego - Até o mês de setembro de 2010, a Companhia e suas controladas contribuíam como patrocinadores e seus funcionários, quando optado, também contribuíam para um plano de aposentadoria de contribuição definida, administrado pela BrasilPrev Seguros e Previdência S.A., denominado Plano Caramuru-Prev., cujas reservas eram atualizadas financeiramente e não por meio de cálculos atuariais. A partir de 1/11/2010, a Companhia, visando possibilitar a participação integral de seus funcionários, celebrou novo contrato de previdência complementar, sendo facultadas aos atuais participantes do antigo Plano de Aposentadoria Caramuru-Prev. a adesão e a portabilidade das suas reservas para o novo plano denominado Renda Total Empresarial PGBL Caramuru. O atual plano tem as seguintes características básicas: a) Benefícios: aposentadoria por sobrevivência, pensão ao cônjuge ou companheiro(a), pecúlio por morte e pecúlio por invalidez. b) O benefício-ativo de aposentadoria por sobrevivência no plano contratado na modalidade de benefício definido será o resultado da transformação em renda do montante de reserva acumulada durante o período

Aos Acionistas, Conselheiros e Administradores da Caramuru Alimentos S.A. Opinião - Examinamos as demonstrações financeiras individuais e consolidadas da Caramuru Alimentos S.A. ("Companhia"), identificadas como controladora e consolidado, respectivamente, que compreendem o balanço patrimonial individual e consolidado em 31 de dezembro de 2021 e as respectivas demonstrações individuais e consolidadas do resultado, do resultado abrangente, das mutações do patrimônio líquido e dos fluxos de caixa para o exercício findo nessa data, bem como as correspondentes notas explicativas, incluindo o resumo das principais políticas contábeis. Em nossa opinião, as demonstrações financeiras individuais e consolidadas acima referidas apresentam adequadamente, em todos os aspectos relevantes, a posição patrimonial e financeira, individual e consolidada, da Caramuru Alimentos S.A. em 31 de dezembro de 2021, o desempenho individual e consolidado de suas operações e os seus respectivos fluxos de caixa individuais e consolidados para o exercício findo nessa data, de acordo com as práticas contábeis adotadas no Brasil e com as normas internacionais de relatório financeiro ("International Financial Reporting Standards - IFRS"), emitidas pelo "International Accounting Standards Board - IASB". Base para opinião - Nossa auditoria foi conduzida de acordo com as normas brasileiras e internacionais de auditoria. Nossas responsabilidades, em conformidade com tais normas, estão descritas na seção a seguir intitulada "Responsabilidades do auditor pela auditoria das demonstrações financeiras individuais e consolidadas". Somos independentes em relação à Companhia e a suas controladas, de acordo com os princípios éticos relevantes previstos no Código de Ética Profissional do Contador e nas normas profissionais emitidas pelo Conselho Federal de Contabilidade - CFC, e cumprimos com as demais responsabilidades éticas de acordo com essas normas. Acreditamos que a evidência de auditoria obtida é suficiente e apropriada para fundamentar nossa opinião. Principais assuntos de auditoria - Principais assuntos de auditoria são aqueles que, em nosso julgamento profissional, foram os mais significativos em nossa auditoria do exercício corrente. Esses assuntos foram tratados no contexto de nossa auditoria das demonstrações financeiras individuais e consolidadas como um todo e na formação de nossa opinião sobre essas demonstrações financeiras individuais e consolidadas, e, portanto, não expressamos uma opinião separada sobre esses assuntos. Ativos e passivos tributários - Escopo e um PDA - Conforme detalhado na nota explicativa nº 7 as demonstrações financeiras individuais e consolidadas, a Companhia possui saldo de impostos a recuperar, sendo o principal Programa de Integração Social - PIS e Contribuição para o Financiamento da Seguridade Social - COFINS a recuperar no montante de R\$512.330 mil em 31 de dezembro de 2021. Adicionalmente, conforme comentado nas notas explicativas nº 1, 11, 13 e 14 as demonstrações financeiras individuais e consolidadas, a Companhia possui assuntos de natureza tributária em discussão em esferas processuais e adota posições relacionadas a incentivos fiscais estaduais e federais. O registro do saldo de PIS e COFINS a recuperar e a determinação do valor da provisão para riscos tributários e suas respectivas divulgações e a utilização dos créditos relacionados a benefícios fiscais, dependem de julgamentos críticos da Administração. Além disso, e considerando a materialidade dos valores envolvidos, quaisquer mudanças nas estimativas ou premissas,

Table with columns: Valor presente das obrigações atuariais, Ganhos (perdas) atuais, Passivo líquido total. Includes sub-sections for 2021 and 2020, and a section for 'Hipóteses financeiras' and 'Hipóteses biométricas'.

27. Transações não Envolvendo Caixa - Durante os exercícios findos em 31/12/2021 e 2020, a Companhia realizou as seguintes atividades operacionais, de investimento e de financiamento não envolvendo caixa; portanto, essas não estão refletidas nas demonstrações dos fluxos de caixa: a. Composição das transações que não envolvem caixa: Controladora Consolidado 31/12/21 31/12/20 31/12/21 31/12/20. 28. Eventos Subsequentes - Até a data de autorização para a conclusão destas demonstrações financeiras pela Administração: Em janeiro de 2022, a Companhia celebrou contratos para o fornecimento de aproximadamente 61.346 m³ de biodiesel em janeiro e fevereiro de 2022, vendidos através de mercado livre, negociados diretamente com distribuidoras, com formação de preço FOB para retrada na unidade de São Simão-GO, Ipameri-GO e Sorriso-MT. O valor contratual a entregar desse fornecimento de biodiesel é variável, mas, possivelmente totalizará aproximadamente R\$386.000. Possíveis impactos relacionados ao conflito entre Rússia e Ucrânia - Em 24/02/2022, por questões político-econômicas, a Rússia invadiu o território ucraniano e iniciou um confronto armado contra esta nação. A partir deste momento, os governantes, empresários e toda população mundial passou a acompanhar o desenvolvimento deste conflito e, avaliar eventuais impactos econômicos desencadeados por estes países. Adicionalmente, dada a atividade da Companhia, a Administração tem acompanhado de perto a evolução deste, tendo em vista que a Rússia é um dos maiores exportadores de fertilizantes ao Brasil. Até data de aprovação destas demonstrações financeiras individuais e consolidadas, a Administração da Companhia avaliou e, entende que não há impactos significativos em sua cadeia de suprimentos. A Administração avalia de forma constante o desdobramento do assunto com o objetivo de implementar medidas para mitigar qualquer impacto em suas operações. 29. Aprovação das Demonstrações Financeiras - As demonstrações financeiras foram aprovadas pelo Conselho de Administração em 8/03/2022 e autorizadas para publicação em 14/03/2022.

Diretoria Armando Bernardinelli - Diretor Controladora Júlio César da Costa - Diretor Presidente/Financeiro Orlando José Gonçalves - TC - CRC-G0006743/O-0

Companhia e de suas controladas. Avaliamos a adequação das políticas contábeis utilizadas e a razoabilidade das estimativas contábeis e respectivas divulgações feitas pela Administração. Concluímos sobre a adequação do plano, pela Administração, da base contábil de continuidade operacional e, com base nas evidências de auditoria obtidas, se existe incerteza relevante em relação a eventos ou condições que possam levantar dúvida significativa em relação à capacidade de continuidade operacional da Companhia e de suas controladas. Se concluímos que existe incerteza relevante, devemos chamar a atenção em nosso relatório de auditoria para as respectivas divulgações nas demonstrações financeiras individuais e consolidadas ou incluir modificação em nossa opinião, se as divulgações forem inadequadas. Nossas conclusões estão fundamentadas nas evidências de auditoria obtidas até a data de nosso relatório. Todavia, eventos ou condições futuras podem levar a Companhia e suas controladas a não mais se manterem em continuidade operacional. Avaliamos a apresentação geral, a estrutura e o conteúdo das demonstrações financeiras, inclusive as divulgações e se as demonstrações financeiras individuais e consolidadas representam as correspondentes transações e os eventos de maneira compatível com o objetivo de apresentação adequada. Obtemos evidência de auditoria apropriada e suficiente referente às informações financeiras das entidades ou atividades de negócio do Grupo para expressar uma opinião sobre as demonstrações financeiras individuais e consolidadas. Somos responsáveis pela direção, pela supervisão e pelo desempenho da auditoria do Grupo e, consequentemente, pela opinião de auditoria. Comunicamos-nos com os responsáveis pela governança a respeito, entre outros aspectos, do alcance planejado, da época da auditoria e das constatações significativas de auditoria, inclusive as eventuais deficiências significativas nos controles internos que identificamos durante nossos trabalhos. Fornecemos também aos responsáveis pela governança declaração de que cumprimos com as exigências éticas relevantes, incluindo os requisitos aplicáveis de independência, e comunicamos todos os eventuais relacionamentos ou assuntos que poderiam afetar, consideravelmente, nossa independência, incluindo, quando aplicável, as respectivas salvaguardas. Dos assuntos que foram objeto de comunicação com os responsáveis pela governança, determinamos aqueles que foram considerados como mais significativos na auditoria das demonstrações financeiras do exercício corrente e que, dessa maneira, constituem os principais assuntos de auditoria. Descrevemos esses assuntos em nosso relatório de auditoria, a menos que lei ou regulamento tenha proibido divulgação pública do assunto, ou quando, em circunstâncias extremamente raras, determinamos que o assunto não deve ser comunicado em nosso relatório porque as consequências adversas de tal comunicação podem, dentro de uma perspectiva razoável, superar os benefícios da comunicação para o interesse público. Campinas, 14 de março de 2022 DELOITTE TOUCHE TOHMATSU - Auditores Independentes Ltda. CRC nº 2 SP 011609/O-8 Paulo de Tarso Pereira Jr. - Contador CRC nº 1 SP 253932/O-4

CARAMURU ALIMENTOS S.A. CNPJ nº 00.080.571/0001-00 - N.I.R.E. 52.300.010.624 COMPANHIA FECHADA EDITAL DE CONVOCAÇÃO PARA REALIZAÇÃO DE ASSEMBLEIA GERAL ORDINÁRIA E EXTRAORDINÁRIA São convocados os senhores acionistas da Caramuru Alimentos S.A. para se reunirem em Assembleia Geral Ordinária e Extraordinária às 14 horas do dia 18/04/2022, a ser realizada sob a forma digital, nos termos do artigo 21-C da Instrução CVM nº 481/2009, conforme alterada, inclusive pela Instrução CVM nº 622/2020 ("ICVM 481"), por meio da plataforma Microsoft Teams, a fim de deliberar sobre a seguinte Ordem do dia: I) Em Assembleia Geral Ordinária: 1) Tomar as contas dos administradores, examinar, discutir e votar as demonstrações financeiras da Companhia e suas Controladas, juntamente com o parecer dos auditores independentes relativos ao exercício social encerrado em 31/12/2021. 2) Examinar, discutir e aprovar a proposta da administração de destinação do lucro líquido do exercício de 2021, da realização da reserva de reavaliação e, da realização do custo atribuído ao imobilizado. 3) Fixar a remuneração anual global dos Administradores. II) Em Assembleia Geral Extraordinária: 1) Deliberar a respeito da proposta da administração para: a) Elevação do valor do Capital Social da Companhia. b) Extinção dos cargos de Diretor de Fomento e Diretor de Milho da Companhia. c) Transferência das competências dos cargos de diretor extintos para os cargos de Diretor de Originação e Armazéns Gerais e Diretor Comercial da Companhia. d) Alteração do inciso iii do §1º do artigo 25 do Estatuto Social da Companhia. 2) Se aprovada a matéria objeto do item desta Assembleia supra, aprovar a proposta de reforma do Estatuto Social da Companhia, para implementar as alterações. ItumbiaraGO, 28/03/2021. Gustavo Jorge Laboussière Loyola - Presidente do Conselho de Administração. Informações Gerais: 1. A Proposta da Administração ("Proposta") contemplando toda a documentação relativa às matérias constantes da Ordem do Dia, o boletim de voto a distância ("Boletim"), os demais documentos previstos na IN CVM 481 e outras informações relevantes para o exercício do direito de voto na Assembleia, foram disponibilizados aos Acionistas da Companhia nesta data, na forma prevista na IN CVM 481, e podem ser acessados através dos websites da Comissão de Valores Mobiliários ("CVM") (www.cvm.gov.br) e da Companhia (https://ri.caramuru.com/). 2. Os documentos de que trata o artigo 133 da Lei 6.404/76, conforme alterada ("Lei das S.A."), foram publicados no jornal "Plural Notícias". Os documentos encontram-se também à disposição dos Acionistas na sede da Companhia localizada na Via Exp. Júlio Borges de Souza, 4.240 (às margens da BR 153), Bairro Nossa Senhora da Saúde, na cidade de Itumbiara, Estado de Goiás, CEP 75520-900, sob os cuidados de Kenimar Aparecida Cândido, nos websites da Companhia (https://ri.caramuru.com/) e da CVM (www.cvm.gov.br). 3. Considerando a pandemia da COVID-19 no Brasil, sobretudo em razão da continuidade das restrições existentes à circulação e reunião de pessoas, a Assembleia será realizada de modo exclusivamente digital, razão pela qual a participação do Acionista somente poderá ser: (a) via boletim de voto a distância, sendo que as orientações detalhadas acerca da documentação exigida para a votação a distância constam no Boletim, que pode ser acessado nos websites mencionados acima; e (b) via Plataforma Digital, pessoalmente ou por procurador devidamente constituído nos termos do artigo 21-C, §52º e 3º da IN CVM 481, caso em que o Acionista poderá: (i) simplesmente participar da Assembleia, tenha ou não enviado o Boletim; ou (ii) participar e votar na Assembleia, observando-se que, quanto ao Acionista que já tenha enviado o Boletim e que, caso queira, vote na Assembleia, todas as instruções de voto recebidas por meio de Boletim serão desconsideradas. 4. Informações detalhadas sobre as regras e procedimentos para participação e/ou votação a distância na Assembleia, inclusive orientações sobre acesso à Plataforma Digital e para envio do Boletim de Voto a Distância, constam do Manual para Participação de Acionistas na Assembleia, da Proposta de Administração da Companhia e demais documentos disponíveis nos websites da CVM (www.cvm.gov.br) e da Companhia (https://ri.caramuru.com/). 5. A decisão da Companhia para a realização da Assembleia exclusivamente digital, nos termos do artigo 49, §2º, inciso I e artigo 21-C, §52º e 3º da IN CVM 481, foi tomada em contexto bastante específico e excepcional, uma vez que o País e o resto do mundo ainda vivenciam o cenário da COVID-19, onde o trânsito de pessoas continua limitado pelas autoridades competentes. Assim, a realização da Assembleia exclusivamente digital diminui a necessidade de viagem aérea e o risco à saúde de todos, facilitando a participação dos Acionistas e dos demais envolvidos na sua realização. 7. A Companhia reitera seu compromisso com a adoção das medidas de combate à pandemia da COVID-19 e com a segurança de seus Acionistas e colaboradores e das comunidades das regiões onde atua. (28,29,30)

AUDIÊNCIA PÚBLICA Revisão do Plano Diretor ITUMBIARA Venha planejar a Itumbiara do futuro. O que precisamos mudar para que nossa cidade seja ainda mais próspera, bonita e democrática. Dia 31 de março, 19 horas, no Auditório do Instituto Federal de Goiás, na Av. Furnas, 55. GOVERNO DE ITUMBIARA CONDUR Conselho Municipal de Desenvolvimento Urbano do Município de Itumbiara-GO

PLURAL NOTÍCIAS www.pluralnoticias.com.br Publicação legal (editais, balanços, avisos, comunicados) online digital com certificação? Fale com o Plural. (64) 99666-9992

GOVERNO DE ITUMBIARA CONDUR Conselho Municipal de Desenvolvimento Urbano do Município de Itumbiara-GO



Prefeito Dione Araújo acompanha o início da pavimentação da GO-206, no perímetro urbano de Itumbiara, a Avenida Modesto de Carvalho: obra será entregue neste semestre por Caiado

Asfalto na Modesto de Carvalho

Teve início na última sexta-feira (25/03) a aplicação da massa asfáltica na Avenida Modesto de Carvalho. A empresa contratada pelo governo estadual iniciou a pavimenta-

ção pela pista de entrada, na BR-452, próximo ao DIAGRI. O prefeito Dione Araújo esteve no local e acompanhou o trabalho. Ele lembrou a sua luta e do deputado estadual Álvaro

Guimarães para concretização dessa obra junto ao governador Ronaldo Caiado. "É um grande sonho que está realizando. Temos que agradecer ao governador Ronaldo Cai-

do e o presidente da GOINFRA, Pedro Sales", afirmou, O investimento na rodovia é recorde. Além do novo pavimento com 5 cm de espessura, a pista terá moderno

sistema de drenagem e teve a pista alargada para 9,5 metros de largura. Após a entrega da obra, a Prefeitura fará a substituição da iluminação de vapor de sódio por LED, novo paisa-

gismo e o portal de entrada da cidade, totalizando cerca de R\$ 15 milhões para tornar a Modesto de Carvalho uma das avenidas mais bonitas do Estado de Goiás.

ATENÇÃO MORADORES DO BAIRRO

MORADA DOS SONHOS

SE VOCÊ DEVE PRESTAÇÕES DO SEU IMÓVEL JUNTO AO PROGRAMA HABITACIONAL MUNICIPAL, PROCURE A DIRETORIA DE HABITAÇÃO PARA REGULARIZAR A SITUAÇÃO. O MUNICÍPIO APROVOU A LEI Nº 5.158/2022, QUE CONCEDE DESCONTOS NOS JUROS E MULTAS. NÃO PERCA ESSA OPORTUNIDADE.

98% DE DESCONTO EM MULTAS E JUROS PARA PAGAMENTO À VISTA

90% DE DESCONTO EM MULTAS E JUROS PARA PAGAMENTO EM ATÉ 60 PARCELAS

Inicia em 29/03/2022

PARA ADERIR AO PROGRAMA DE INCENTIVO À REGULARIZAÇÃO DE DÍVIDAS DOS IMÓVEIS DE PROGRAMAS DE HABITAÇÃO POPULAR PROCURE A DIRETORIA DE HABITAÇÃO. RUA PADRE FÉLIX Nº 163 - CENTRO | FONE (64) 3433-0417. ATENDIMENTO DE SEGUNDA A SEXTA-FEIRA, DAS 8H ÀS 12H E DAS 14H ÀS 17H.

DIRETORIA MUNICIPAL DE HABITAÇÃO ITUMBIARA

Moradores terão desconto nas prestações de imóveis

Moradores do conjunto Morada dos Sonhos vão ganhar descontos de até 98% nos juros e multas para pagamento de prestações dos imóveis junto à Prefeitura. Sensibilizado com o débito acumulado dos moradores em governos anteriores, o prefeito Dione Araújo criou

uma lei que garante desconto para pagamento à vista ou de forma parcelada, em até 60 vezes.

A legislação veda a isenção total do pagamento, mas o prefeito decidiu criar a lei com desconto para permitir que todos fiquem em dia com a Prefeitura. O valor a ser pago

será mínimo e poderá ser diluído em até 5 anos. Quem pagar à vista tem direito de 98% de desconto e ser for parcelado, cai para 90%.

Interessados devem procurar a Diretoria de Habitação, na Rua Padre Félix, 164, a partir do dia 29 de março.

COMUNICADO

Em breve os processos do PROCON serão digitais. Por isso, os servidores participarão do curso de Capacitação do Sistema ProConsumidor, que será ministrado pela Secretaria Nacional do Consumidor - SENACON, com duração de 40 horas.

O objetivo geral do Curso será a capacitação dos servidores para utilização do novo sistema, no qual os processos físicos passarão a ser Digitais no Órgão, melhorando e agilizando o atendimento e o trâmite processual.

Desse modo, entre os dias 28/03/2022 a 01/04/2022, o PROCON Itumbiara estará com alguns serviços indisponíveis ao público.

Durante esse período, o Setor de Protocolo estará funcionando normalmente e não haverá, portanto, a suspensão de prazos.

Agradecemos a compreensão de todos.

PROCON
ITUMBIARA-GO

Procon vai implantar processo digital

O Procon de Itumbiara iniciou processo para implantação do sistema totalmente digital na unidade. A mudança irá agilizar o atendimento aos consumidores e trâmite processual. No período de 28 de março a 1º de abril, todos os funcionários da unidade passarão por treinamento da Secretaria Nacional do Consumidor (SENACOM), com duração de oito horas diárias. Em razão do treinamento, o Procon terá alguns serviços indisponíveis ao público neste período, mas o setor de Protocolo irá funcionar normalmente na Av. Porto Nacional nº 495.

DRIVE THRU ESTAÇÃO LIXO ZERO

SEPRE E TRAGA SEUS RECICLÁVEIS

ITUMBIARA RECICLA

22 Março - Dia Mundial da Água

AMMAI promove evento de conscientização ambiental

Dentro das comemorações do Dia Mundial da Água, a Agência Municipal do Meio Ambiente de Itumbiara (AMMAI) e Prefeitura de Itumbiara, em conjunto com vários parceiros, realizou o Itumbiara Recicla, com várias ações de conscientização ambiental.

A programação teve início no dia 24 de março com o Drive Thru - Estação Lixo Zero, com instalação de uma tenda ao lado da Praça da República para coleta de materiais recicláveis, eletrônicos, pilhas e baterias. A população teve oportunidade de descartar óleo de cozinha usado. A cada quatro litros, era entregue um litro novo. E também lâmpadas usadas por lâmpadas de LED novas, que são mais econômicas. A ação foi realizada durante três dias seguidos.

A AMMAI promoveu ainda o Simpósio "Lixo Zero e a Inclusão dos Catadores de Materiais Recicláveis", com a participação da Estação Reciclar e do programa Goiás Lixo Zero, na Faculdade Unopar.

Na Faculdade Una, foi realizada mesa redonda com o tema: "Coleta Seletiva - Legislação e Operacionalização".



Posto de recolhimento na Praça da República



Mesa redonda sobre coleta seletiva, na Faculdade UNA

TODA LINHA DE PEÇAS PARA TRATORES, PULVERIZADORES E PLANTADEIRAS

(64) 3404-7200

Av. Modesto de Carvalho, 3340